

105 年公務人員特種考試 司法官考試應考須知

- ※第一試應試科目綜合法學（一）之「憲法」、「行政法」、「刑法」、「刑事訴訟法」及綜合法學（二）之「民法」、「民事訴訟法」等 6 子科目部分試題採複選題型，相關規定請詳閱本須知第 12-14 頁「考試方式及成績計算」之說明。
- ※第二試之申論式試卷實施線上閱卷，相關規定請詳閱本須知第 24-26 頁及第 59-63 頁。
- ※應考人報名本項考試，經考選部審查須補繳或補正費件者，依「國家考試報名及申請案件電子送達實施辦法」規定，得以電傳文件、傳真、簡訊、電子郵件及其他電子文件方式通知，並視為自行送達。**應考人應確保所提供之電子郵件信箱、行動電話等通訊資料及設備正確無誤且可正常使用，並適時查閱試務機關之通知。**應考人接獲考選部以簡訊或電子郵件等電子送達方式或發函補件通知，應於限定之期日內補齊，逾時仍未補齊費件者，逕予退件。
- ※公務人員考試法第 22 條及專門職業及技術人員考試法第 19 條規定，應考人有冒名頂替、偽造或變造應考證件、以詐術或其他不正當方法，使考試發生不正確之結果情事之一者，自發現之日起 5 年內不得應考試院舉辦或委託舉辦之各種考試。



考 選 部 編 印
中 華 民 國 105 年 5 月

考選部全球資訊網：<http://www.moex.gov.tw/>

詳細閱讀、妥善保管

105 年公務人員特種考試司法官考試重要事項預定日期及應考人注意事項簡表

年	月	日	星期	工作項目	注意事項	表件下載	備註
105	5	3	二	第一試 開始受理報名（進入 網路報名系統）	<ol style="list-style-type: none"> 1. 應考資格說明 2. 報名有關規定事項 3. 國家考試網路報名程序 4. 報名費繳款說明 5. 申請特別照護措施 6. 報名費退費規定 	<ol style="list-style-type: none"> 1. 暫定需用名額表暨職缺所在機關及工作內容一覽表 2. 申請國家考試權益維護措施之醫院診斷證明書 3. 變更地址或姓名申請表 4. 暫准報名切結書（以第 2 款規定應考資格報考者） 5. 報名費退費申請書 6. 各業務主管機關之聯絡地址及電話 	<ol style="list-style-type: none"> 1. 一律網路報名 2. 分臺北、臺中、高雄考區
105	5	12	四	報名截止 （系統受理報名至下午 5 時止）	<ol style="list-style-type: none"> 7. 應考人於第二試錄取通知送達 14 日內辦理 體格檢查，合格始得參加第三試 		
105	5	13	五	郵寄報名書表截止受理	應考人於網路報名系統登錄資料完畢後，須以掛號寄出報名書表及相關證明文件	應考人請至 網路報名系統 列印報名表件並掛號郵寄至考選部專技考試司第一科	以郵戳為憑
105	7	22	五	<ol style="list-style-type: none"> 1. 寄發應考人第一試入場證 2. 開放 試區查詢系統 	<ol style="list-style-type: none"> 1. 登錄個人履歷資料時務必詳細確實，俾利寄達 2. 於 7 月 29 日尚未收到，請電洽中華郵政股份有限公司或考選部專技考試司第一科 		
105	8	6	六	第一試筆試	<ol style="list-style-type: none"> 1. 測驗式試卷（卡）作答注意事項 2. 使用電子計算器注意事項 	考試日程表	
105	8	7	日	公布測驗式試題答案		考畢試題（含測驗式試題答案）	
105	8	7 11	日 四	受理試題疑義 （系統受理申請至 8 月 11 日下午 5 時止）	申請試題疑義說明	一律網路申請	第一試筆試完畢之次日起 5 日內

年	月	日	星期	工作項目	注意事項	表件下載	備註
105	9	7	三	1.第一試榜示 2.榜示之日起3日內寄發成績及結果通知書。各節次均缺考者不予寄發，應考人如有需要請洽專技考試司第一科辦理。	1. 成績計算說明 2. 電話語音傳真服務系統操作使用說明 3. 行動電話預約及查詢榜示簡訊服務說明		實際榜示日期須視本考試典試委員會之決議而定
105	9	8	四	受理複查成績	複查成績說明	一律網路申請	榜示之次日起10日內
105	9	14	三	第二試 開始受理報名（進入網路報名系統）	請於報名期間內進行網路報名並繳費，無須寄出報名表件	應考人請至 網路報名系統 下載繳費單繳費	1.一律網路報名 2.分臺北及高雄考區
105	9	20	二	報名截止 （系統受理報名至下午5時止）			
105	10	6	四	1.寄發應考人第二試入場證 2.開放 試區查詢系統	於10月13日尚未收到，請電洽中華郵政股份有限公司或考選部特種考試司第二科		
105	10	15 16	六 日	第二試筆試	1. 線上閱卷申論式試卷作答注意事項 2. 測驗式試卷（卡）作答注意事項	考試日程表	申論式試題採行電腦線上閱卷
105	10	17	一	公布測驗式試題答案		考畢試題（含測驗式試題答案）	
105	10	17 21	一 五	受理試題疑義 （系統受理申請至10月21日下午5時止）	申請試題疑義說明	一律網路申請	第二試筆試完畢之次日起5日內
105	11	25	五	1.第二試榜示 2.榜示之日起3日內寄發成績及結果通知書。各節次均缺考者不予寄發，應考人如有需要請洽特種考試司第二科辦理。	1. 體格檢查規定 2. 成績計算說明 3. 分配訓練及轉調限制規定 4. 任用有關規定 5. 電話語音傳真服務系統操作使用說明 6. 行動電話預約及查詢榜示簡訊服務說明	體格檢查表併同錄取通知函寄送	實際榜示日期須視本考試典試委員會之決議而定
105	11	26	六	受理複查成績	複查成績說明	一律網路申請	榜示之次日起10日內

年	月	日	星期	工作項目	注意事項	表件下載	備註
105	12	31	六	舉行第三試口試	1.採集體口試方式 2.實際口試日期須視本考試典試委員會之決議而定		1.實際口試日期於第二試榜示後另行通知 2.僅設臺北考區
106	1	5	四	第三試榜示	實際榜示日期須視本考試典試委員會之決議而定		
106	1	6	五	受理複查成績	複查成績說明	一律網路申請	榜示之次日起 10 日內

※詳細內容，請參閱本應考須知，以免影響權益※

特別注意事項

壹、重要事項日期	2
貳、暫定需用名額	3
參、應考資格	3
肆、報名有關規定事項	5
伍、應試科目及考試日程表	10
陸、考試地點及入場證寄發	11
柒、考試方式及成績計算	12
捌、體格檢查	14
玖、各業務主管機關之聯絡地址及電話	14
拾、分配訓練及限制轉調	15

共同注意事項

壹、報名費優待	17
貳、申請特別試場及照護措施	18
參、任用有關規定	22
肆、測驗式試卷(卡)作答注意事項	23
伍、線上閱卷申論式試卷作答注意事項	24
陸、試題疑義	27
柒、榜示及複查成績	28
捌、其他應行注意事項	31
玖、考選部全球資訊網操作使用說明	36
拾、考選部電話語音傳真服務系統操作使用說明	36
拾壹、行動電話預約查詢榜示結果簡訊服務作業說明	36
拾貳、常見 Q&A	36

附件

附件 1：暫定需用名額表暨職缺所在機關及工作內容一覽表	41
附件 2：第一試考試應試科目及考試日程表	42
附件 3：第二試考試應試科目及考試日程表	43
附件 4：暫准報名切結書	44
附件 5：國家考試網路報名資訊系統報名程序	45
附件 6：應考人變更地址或姓名申請表	49
附件 7：考選部各項考試規費退費作業要點	50
附件 8：國家考試身心障礙應考人申請權益維護措施之醫院診斷證明	54
附件 9：國家考試報名費多元繳款方式說明及應注意事項	55
附件 10：線上閱卷作答注意事項	59

特別注意事項

- ※ 本考試採網路報名，報名第一試應考人須自行下載及列印報名書表，並於規定期限內將報名表件以掛號郵寄至考選部（郵戳為憑），如未依規定寄出報名表件，網路報名視為無效。
- ※ 網路報名方式，請詳見本須知附件 5「國家考試網路報名資訊系統報名程序」，請儘早完成報名作業，避免於報名截止日前（105 年 5 月 12 日下午 5 時止），因網路流量壅塞，影響個人報名權益。
- ※ 本考試分三試舉行，第一試及第二試為筆試，第三試為口試。第一試未錄取者，不得應第二試；第二試未錄取者，不得應第三試。**第一試及第二試錄取資格均不予保留。**
- ※ 105 年本考試與專門職業及技術人員高等考試律師考試第一試同時舉行，並採同一試題；應考人報考本 2 項考試且均達各該考試第一試錄取標準，得分別應各該考試第二試。因 2 項考試應考資格略有不同，且第一試錄取標準係依其第一試全程到考人數分別計算，爰應考人於第一試報名時，請務必考量是否同時參加 2 項考試或僅 1 項考試，並依應考資格擇定同時報考「**司法官及律師**」類科，或僅報考「**司法官**」或「**律師**」類科（僅能擇一選填）。第一試依個別考試計算錄取標準後，達各該考試第一試錄取標準者，依第一試報名時擇定及經考選部審查符合應考資格之考試別辦理第二試報名手續。
- ※ 應考人報名資料如經審查須補繳相關文件者，考選部得以電傳文件、傳真、簡訊或其他電子文件通知，並視為自行送達。應考人應確保所提供之電子郵件信箱、行動電話等通訊資料可正常使用，以備試務機關通知。
- ※ 本考試第一試因與專門職業及技術人員高等考試律師考試第一試同時舉行，本考試第一試試務作業統一由專技考試司（02-22369188 分機 3926、3927）辦理，第二試及第三試之試務作業由特種考試司（分機 **3741、3742**）辦理。
- ※ 本考試第二試實施線上閱卷，線上閱卷申論式試卷作答注意事項請詳閱本須知第 24 頁至第 26 頁及第 59 頁至第 63 頁。
- ※ 本考試第一試各試場全面開放冷氣，室溫設定為攝氏 26-28 度。

壹、重要事項日期



序號	項目	日期	說明及注意事項
1	報名	<ol style="list-style-type: none"> 第一試：5月3日 0時起至5月12日下午5時止 第二試：9月14日 0時起至9月20日下午5時止 	<ol style="list-style-type: none"> 第一試：網路報名資訊系統將於5月12日下午5時準時關閉，逾期將無法報名，務請於5月13日前（郵戳為憑），掛號郵寄報名表件並繳交報名費，始完成報名程序，逾期不予受理。 第二試：網路報名系統將於9月20日下午5時準時關閉，採無紙化報名，屆時無須寄出報名表件，請於報名截止日前繳交報名費。
2	寄發入場證	<ol style="list-style-type: none"> 第一試：預定7月22日寄發 第二試：預定10月6日寄發 	<ol style="list-style-type: none"> 入場證由考選部委託中華郵政股份有限公司，依應考人於報名時填具之資料以郵簡方式製發，請填寫個人履歷資料時，務必詳細確實。 如第一試於7月29日，或第二試於10月13日尚未收到入場證者，請電洽中華郵政股份有限公司（第一試、第二試），或專技考試司第一科（第一試）、特種考試司第二科（第二試）補寄。如未及於考試前收到，可逕至考選部國家考試網路報名資訊系統或洽考試承辦單位查明應試試區、試場及入場證編號等資訊，並於考試第1天第1節開始前40分鐘，攜帶身分證件提早至所屬試區卷務組辦理補發。
3	考試	<ol style="list-style-type: none"> 第一試筆試：8月6日（星期六） 第二試筆試：10月15日（星期六）至10月16日（星期日） 第三試口試：預定12月31日（星期六） 	<ol style="list-style-type: none"> 第一試考試日程表。 第二試考試日程表。 第三試口試實際日期須視本考試典試委員會之決議而定，並於第二試榜示後另行通知。
4	公布測驗式試題答案	<ol style="list-style-type: none"> 第一試：8月7日 第二試：10月17日 	測驗式試題答案公布於國家考場公告欄及 考選部全球資訊網/應考人專區/歷年考畢試題查詢 項下查閱。

序號	項目	日期	說明及注意事項
5	試題疑義提出期限	1.第一試： 8月7日至8月11日 2.第二試： 10月17日至10月21日	1.依規定於筆試完畢之次日起5日內提出申請，請依規定期限內提出，逾期不予受理（網路申請，均至截止日下午5時止）。 2.詳請見 第27頁 。
6	榜示	1.第一試： 預定9月7日 2.第二試： 預定11月25日 3.第三試： 預定106年1月5日	實際榜示日期須視本考試典試委員會之決議而定。
7	寄發成績及結果通知書	各試榜示之日起3日內寄發	1.如未收到成績及結果通知書，請於榜示後5日內向考選部查詢。 2.各節次均缺考應考人之成績及結果通知書不予寄發，如有需要，第一試請電洽專技考試司第一科，第二試、第三試請電洽特種考試司第二科辦理。
8	複查成績提出期限	各試榜示之次日起10日內，逾期不予受理	1.各試申請複查成績以一次為限。 2.詳請見 第28頁 。

貳、暫定需用名額



- 一、本考試暫定需用名額暨職缺所在機關及工作內容詳見[附件1](#)。
- 二、本考試公告暫定需用名額，用人機關如有臨時增列需用名額之需要時，經分發機關彙整送考選部覈實提報考試院核定，得增加需用名額。

參、應考資格



- 一、中華民國國民，年滿18歲以上，55歲以下（即民國87年8月5日以前；50年5月2日以後出生者），具下列資格之一者：
 - （一）公立或立案之私立獨立學院以上學校或符合教育部採認規定之國外獨立學院以上學校政治、法律、行政各系、組、所、學位學程畢業得有證書。
 - （二）公立或立案之私立獨立學院以上學校或符合教育部採認規定之國外獨立學院以上學校相當系、組、所、學位學程畢業得有證書，並曾修習獨立學院以上學校憲法、行政法、民法、民事訴訟法、刑法、刑事訴訟法、商事法等科目二科以上（每科二學分以上）課程。

(三) 經高等考試或相當高等考試之特種考試司法行政職系各類科考試及格。

(四) 經普通考試或相當普通考試之特種考試司法行政職系各類科考試及格滿三年。

(五) 經高等檢定考試司法官或法務類考試及格。

二、本考試應考年齡依公務人員考試法施行細則第 8 條第 1 項規定，年齡下限以算至考試前一日之戶籍登記年齡為準，年齡上限以算至報名前一日之戶籍登記年齡為準。

三、大專院校研究所肄業資格不得據以報考司法官考試，仍應以大學畢業資格報考。

四、具後備軍人轉任公職考試比敘條例所稱後備軍人身分者，得依該條例暨其施行細則之規定，以軍階及軍職年資所具專長對照之職系，應性質相近之考試。

五、依公務人員考試法第 12 條規定，有下列各款情事之一者，不得應考：

(一) 動員戡亂時期終止後，曾犯內亂罪、外患罪，經有罪判決確定或通緝有案尚未結案。

(二) 曾服公務有貪污行為，經有罪判決確定或通緝有案尚未結案。

(三) 褫奪公權尚未復權。

(四) 受監護或輔助宣告，尚未撤銷。

依法停止任用者，經公務人員考試錄取，於依法停止任用期間仍不得分配訓練或分發任用為公務人員。

六、依公務人員考試法第 22 條規定，應考人有下列各款情事之一，考試前發現者，撤銷其應考資格。考試時發現者，予以扣考。考試後榜示前發現者，不予錄取。考試訓練階段發現者，撤銷其錄取資格。考試及格後發現者，撤銷其考試及格資格，並註銷其考試及格證書。其涉及刑事責任者，移送檢察機關辦理：

(一) 有第 12 條第一項但書各款情事之一。

(二) 冒名頂替。

(三) 偽造或變造應考證件。

(四) 以詐術或其他不正當方法，使考試發生不正確之結果。

(五) 不具備應考資格。

應考人有前項第 2 款至第 4 款情事之一者，自發現之日起 5 年內不得應考試院舉辦或委託舉辦之各種考試。

七、依專門職業及技術人員考試法第 19 條規定，應考人有下列各款情事之一，考試前發現者，取消其應考資格。考試時發現者，予以扣考。考試後榜示前發現者，不予錄取。考試訓練或學習階段發現者，撤銷其錄取資格。考試及格榜示後發現者，由考試院撤銷其考試及格資格，並註銷其考試及格證書。其涉及刑事責任者，移送檢察機關辦理：

- (一) 有第 7 條但書規定情事。
- (二) 冒名頂替。
- (三) 偽造或變造應考證件。
- (四) 以詐術或其他不正當方法，使考試發生不正確之結果。
- (五) 自始不具備應考資格。

應考人有前項第 2 款至第 4 款情事之一者，自發現之日起 5 年內不得應考試院舉辦或委託舉辦之各種考試。

肆、報名有關規定事項



一、報名日期：

- (一) 第一試：網路報名系統自 105 年 5 月 3 日起至 105 年 5 月 12 日下午 5 時止，紙本收件截止日期至 105 年 5 月 13 日止（郵戳為憑），逾期不予受理。
- (二) 第二試：網路報名系統自 105 年 9 月 14 日起至 105 年 9 月 20 日下午 5 時止。

二、報名方式：

- (一) 第一試：採網路報名，紙本寄件，請依附件 5「國家考試網路報名資訊系統報名程序」以電腦登入考選部全球資訊網，網址為：www.moex.gov.tw，點選網路報名主站或分站，即可進入網路報名資訊系統入口網站；或以網址：register.moex.gov.tw（主站）、register.moex2.nat.gov.tw（分站）直接進行報名，登錄報名資料前請先詳細閱讀本應考須知，於網路登錄完成後，必須下載及列印報名書表，完成繳費並於 105 年 5 月 13 日前（郵戳為憑）將報名表件以掛號郵寄至 11602 臺北市文山區試院路 1-1 號考選部專技考試司第一科，始完成報名程序。
- (二) 第二試：採無紙化網路報名，經第一試錄取欲參加第二試者，需於第二試報名期間內進行無紙化報名並繳費。

三、報名應繳費件：

(一) 報名費：

1. 第一試報名費：新臺幣 800 元（含報考「司法官」類科或報考「司法官及律師」類科）。
2. 第二試報名費：新臺幣 1,500 元。
3. 第三試報名費：新臺幣 800 元。（經第二試錄取欲參加第三試者，有關繳費方式說明，屆時請另詳閱第二試錄取通知）
4. 報名費優待：身心障礙者、原住民族、後備軍人或低收入戶、中低收入戶、特殊境遇家庭之應考人，報名費減半優待（請參閱本須知第 17 頁共同注意事項「[壹、報名費優待](#)」規定事項）。

5. 繳費方式：本項考試報名費採多元管道繳款方式，繳款後須將繳款完成之收執聯正本黏貼至報名履歷表背面，憑以報名，有關國家考試報名費多元繳款方式說明及應注意事項，詳見附件 9。所繳報名費用，除符合考選部各項考試規費退費作業要點之情形外，概不得申請退還。
 6. 考選部各項考試規費退費作業要點：有關申請退費事由、申請退費時間、申請手續及退費金額等規定，詳見附件 7。
- (二) 報名履歷表 1 張：請確實填妥、勾選各欄，務須將國民身分證影本（須清晰）正、背面及最近 1 年內之 1 吋正面脫帽半身照片 1 張固貼於規定欄位（請勿使用生活照，並請於照片背面書妥姓名及類科），並將繳款完成之收執聯正本黏貼至報名履歷表背面，憑以報名。
- (三) 應考資格證明文件：
1. 畢業（學位）證書：以第 1 款應考資格報考者，應繳驗獨立學院以上學校政治、法律、行政各系、組、所、學位學程畢業（學位）證書影本。至非政治、法律、行政系、組、所、學位學程畢業，以第 2 款應考資格報考者，除畢業證書外，須另附繳獨立學院以上學校憲法、行政法、民法、民事訴訟法、刑法、刑事訴訟法、商事法等科目二科以上（每科二學分以上）學分證明或成績單；如開課學程係學年制，上、下學期均須修習，僅修習其中一學期者，該科學分不予採認。
※大學校院研究所肄業報考者，需依大學畢業資格報考。
 2. 考試及格證書：
 - (1) 以第 3 款應考資格報考者，應附繳高等考試或相當高等考試之特種考試司法行政職系各類科考試及格證書影本；以第 4 款應考資格報考者，應繳驗普通考試或相當普通考試之特種考試司法行政職系各類科考試及格證書影本，且考試及格應滿 3 年。
※依公務人員考試法施行細則第 11 條第 1 項規定，及格滿 3 年，其計算自考試錄取訓練期滿成績及格取得考試及格資格之日（民國 102 年 8 月 5 日前）起，至報考之考試舉行前一日止。
 - (2) 以第 5 款應考資格報考者，應繳驗高等檢定考試司法官或法務類考試及格證書影本。
 3. 曾任中尉以上 3 年之軍階及軍職年資證明、任官令及退伍令：後備軍人以軍階及軍職年資報考，曾任中尉以上 3 年之軍階及軍職年資者，該軍階及軍職年資所具軍職專長性質對照公務人員職系為「審檢」或「司法行政」職系。

4. 暫准報名：

(1) 以第 1 款應考資格報考之本 (105) 年應屆畢業生：

- ① 畢業證書繕印之畢業日期須在 105 年 8 月 6 日前，始符合應考資格規定，未能於此日期前取得畢業證書者，請勿報考。
- ② 請填具網路報名系統產生之「應屆畢業生暫准報名申請書」，並於該申請表貼附蓋有最後一學期註冊戳記之學生證正、背面影本，並於報名時連同報名表件一併繳驗，以憑審查。
- ③ 研究所應屆畢業生報考者，請以大學已畢業學歷報考，勿申請暫准報名。
- ④ 經審查准予「暫准報名」者，其畢業(學位)證書影本，須於 105 年 7 月 21 日前(寄發入場證前)傳真或以掛號郵寄(傳真電話：02-22364955；郵寄地址：11602 臺北市文山區試院路 1-1 號考選部專技考試司第一科)。不克於上開日期郵寄者，至遲應於 8 月 6 日第 1 節考試前，將畢業證書影本送交監場人員轉試務單位查驗。

(2) 現正修習第 2 款規定之學科及學分且不及於報名期間取得成績單或學分證明者：

請填具本須知附件 4「暫准報名切結書」，於報名時連同報名表件先行繳驗，經初步審查符合應考資格規定後，得予暫准報名，惟應於 105 年 6 月 7 日前(傳真或以掛號郵寄考選部專技考試司第一科)繳驗規定修習學科及學分之在校成績單或學分證明影本以供審查，經審查通過後，始能參加考試。

- (3) 繳驗之畢業(學位)、學分(成績)證書影本，務請於證書右上角填寫考區、類科及國民身分證統一編號，以便查對。
- (4) 凡經核准暫准報名者，未依限繳驗或傳真未確認收件，或未以限時掛號郵寄致遺失，或繳驗不合格者，即認定其自始不具備應考資格，不准入場應試，並不得申請退費。如有入場應試情形，其考試成績不予計算。

5. 以國外學歷報考者除須符合應考資格規定，另應繳驗：

- (1) 經我國駐外館處驗證或外交部指定機關(構)驗證之國外學校畢業證書影本及中文譯本或國內公證人認證之中文譯本(應考人得自行翻譯成中文，並自負法律責任)。
- (2) 國外學校歷年成績證明(成績單)影本及中文譯本。
- (3) 在國外就學期間入出境護照影本(僅須附繳護照中有關列載英文姓名、出生日期等基本資料及貼附相片部分之影本)。

(4) 其他詳細規定請參閱大學辦理國外學歷採認辦法。

6. 應考人應充分了解應考資格規定，並選擇符合之應考資格適用條款規定報考，應繳之各項應考資格證明文件，一律繳驗與原始證件相符之影本，勿繳驗正本，證件影本於審查後即予抽存，不另附還。如經查證與原始證件不符或不實者，依公務人員考試法第 22 條規定，經榜示錄取，亦得撤銷錄取資格。

(四) **申請報名費減半優待證明文件**：以身心障礙、原住民、低收入戶、中低收入戶及特殊境遇家庭身分或符合「後備軍人轉任公職考試比敘條例」第 3 條規定各款具後備軍人身分之一，申請報名費減半優待者，應附繳：身心障礙手冊或證明影本（身心障礙者）、戶籍謄本或新式戶口名簿影本（原住民）、低收入戶、中低收入戶及特殊境遇家庭證明或退伍證明文件及各軍種士官以上學校畢（結）業證明書影本。

(五) **申請特別照護措施之證明文件**：

1. 身心障礙或一般應考人因罹病或臨時受傷等，擬依「[國家考試身心障礙應考人權益維護措施要點](#)」，申請延長每節考試作答時間、使用電腦作答或其他照護措施者，應另附繳報名日期前一年內經衛生福利部認定之地區醫院以上醫院相關醫療科別核發之診斷證明書**正本**（格式如[附件 8](#)）。診斷證明書如有日後使用上需求，請自行影印留存影本。詳細規定及其他照護措施請見本須知共同注意事項「[貳、申請特別試場及照護措施](#)」。
2. 身心障礙應考人所持身心障礙手冊或證明如無需重新辦理障礙鑑定，申請相同特別照護措施，其診斷證明書經考選部核准通過者，得免再附繳前揭診斷證明書，惟請於申請表上敘明經核准之**考試年度及考試名稱**。
3. 應考人未繳驗本要點規定之診斷證明書，或診斷證明書內容太過簡略致無從判斷病情者，應於限期內補提證明文件，並由考選部身心障礙應考人權益維護措施審議小組審議。

四、登錄報名資料注意事項：

- (一) 除「審查結果」、「審查人簽章」與「入場證編號」三欄請勿填寫外，其餘各欄均由應考人依序選填。
- (二) 所填「姓名」、「出生年月日」、「國民身分證統一編號」均須與應考資格文件相符，如證件記載錯誤或**不一致**，應先向戶籍或原發證機關申請更正，再附繳有更正記載之戶籍謄本或新式戶口名簿影本或證件，始得據以報考。
- (三) 「考區」欄，請就擇一考區應試，一經選填寄遞後，即不得要求更改。

- (四)「類科編號」、「應考類科」欄，請參照附件 2 考試日程表填寫，一經選填寄遞後，即不得要求更改。
- (五)「聯絡電話」、「通訊地址」及「電子郵件地址」欄，須確實詳細填寫，如有不符，導致有關考試文件或其他相關訊息無法投遞、通知或發生延誤情事，概由應考人自行負責。
- (六)身心障礙應考人欲申請特別試場應試者，請務必於報名履歷表上「申請特別試場應試」欄選填註明須提供之特別照護及協助措施。

五、應考人通訊地址或姓名如有變更，請填具申請書（請自行影印本須知附件 6），以書面傳真或掛號函知考選部專技考試司第一科更正（傳真電話：02-22364955）。

六、郵寄報名表件：

(一)完成報名登錄後，請自行下載報名書表，並以白色 A4 紙張單面印製，請詳細檢查各欄及應繳文件是否確無遺漏或錯誤後，按下列順序，由上而下整理齊全（如下圖所示），以迴紋針夾於右上角（切勿用釘書機），平整裝入約 B4 大小信封內（請以「報名郵寄專用信封」密實黏貼於信封上），切勿摺疊，以掛號郵寄至 11602 臺北市文山區試院路 1-1 號，考選部專技考試司第一科收：

1. 報名履歷表（背面請黏貼繳費收據，並請再次核對應考類科等內容之正確性）
2. 暫准報名切結書（不需申請時免附）
3. 應考資格證明文件（畢業證書、成績單或學分證明、考試及格證書等）
4. 其他證明文件（特別照護措施申請表、優待證明或罕見字申請書等）

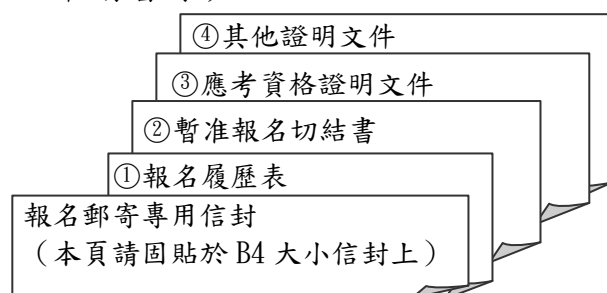

(①-④由上而下整理齊全，右上角用迴紋針夾妥)

(二)為確保個人權益，寄件前請確實檢查報考考區、類科編號、應考類科是否正確，報名費用、應考資格等證明文件是否繳交，是否將照片、身分證影本及繳費收據固貼於報名履歷表規定欄位。

七、退補件程序：

應考人報名本項考試，經考選部審查須補繳或補正費件者，依「國家

考試報名及申請案件電子送達實施辦法」規定，得以電傳文件、傳真、簡訊、電子郵件及其他電子文件方式通知，並視為自行送達。**應考人應確保所提供之電子郵件信箱、行動電話等通訊資料及設備正確無誤且可正常使用，並適時查閱試務機關之通知。**應考人接獲考選部專技考試司以簡訊、電子郵件等電子送達方式或發函補件通知，應於限定之期日內補齊，逾時仍未補齊費件者，逕予退件。應考人接獲補件通知後，請儘速以郵寄、傳真或電子郵件傳送方式辦理補繳或補正，俾憑審查：

(一)以掛號郵寄方式，請於信封上書明：

1. 收件地址：「11602 臺北市文山區試院路 1 之 1 號」；
2. 收件人：「考選部專技考試司第一科收」；
3. 信封上空白處書寫「司法官特考」及「補件編號：○○○」（補件編號於通知補件時會告知應考人）；
4. 寄件人地址、姓名及聯絡電話。

(二)以傳真方式：

1. 補件資料空白處請載明補件編號及聯絡電話，以便傳真資料不清晰時之聯繫。
2. 試務處傳真電話 24 小時均有受理（傳真電話：02-22364955）。

(三)以電子郵件傳送方式：

1. 信箱：105110exam@mail.moex.gov.tw（如遇系統擋信情形，請改以郵寄或傳真方式辦理補正）
2. 電子郵件主旨書明「司法官特考」及「補件編號：○○○」（補件編號於通知補件時會告知應考人）。

※傳真或 E-mail 後須請再以電話確認是否傳送完成（請於上班時間內撥打聯絡電話：02-22369188 分機 3926、3927）。

八、如應考人為肺結核等法定傳染病患者，務請通報試務機關，俾提供特殊照護措施。

伍、應試科目及考試日程表



一、本考試第一試及第二試應試科目及考試日程表，詳見**附件 2**、**附件 3**。應試專業科目之命題大綱請至考選部[全球資訊網](#)之快速連結/命題大綱或[應考人專區](#)/[命題大綱](#)/[公務人員考試部分應試專業科目命題大綱](#)/[公務人員特種考試司法官考試各應試科目命題大綱](#)項下查詢。惟表列命題大綱為考試命題範圍之例示，實際試題並不完全以此為限，仍可命擬相關之綜合性試題。

二、筆試科目之試題型態：

(一)第一試試題題型採測驗式試題：

考試日程表前端註有「※」符號之應試科目，採全部測驗式試

題，並以電子計算機評閱，請應考人詳閱測驗式試卷（卡）作答注意事項，依規定作答。

（二）第二試試題除國文採申論式與測驗式之混合式試題外，其餘均採申論式試題：

1. 考試日程表前端註有「◎」符號之應試科目，採申論式與測驗式之混合式試題，其餘未註記者皆採申論式試題。
2. 「國文」科目作文及公文部分，應由左至右橫式作答，公文部分並以行政院最新修定之「文書處理手冊」所規定之格式命題、閱卷。

三、本考試第二試應試科目除國文外均附發法律條文，並於「民法與民事訴訟法」科目加附「家事事件法」條文，於考試時由考選部以單科本方式提供應考人使用。惟實際命題範圍並不以附發之法律條文為限。各應試法律科目所附發之法律條文以考試舉行2個月前經公布生效者為準。考試前法律條文如有修正公布，應考人應自行蒐集知悉，如應考人引用舊條文作答，閱卷委員將視其作答內容評量。另考試時應考人應於所附發之法條封面書寫入場證編號，終場前繳交試卷者，應將法條置於桌面，俟當節考試結束後，方得攜離試場。

四、第二試附發法律條文科目為：憲法、行政法（包括行政程序法、行政執行法、行政罰法、訴願法、行政訴訟法、國家賠償法）、民法、民事訴訟法、家事事件法、刑法、刑事訴訟法、公司法、保險法、票據法、證券交易法。

五、本考試第三試口試採集體口試，並依口試規則規定辦理。

陸、考試地點及入場證寄發



- 一、考試地點：本考試第一試分設臺北、臺中及高雄3考區，第二試設臺北及高雄2考區，應考人須自行擇定一考區應試，報名後不得要求更改。
- 二、入場證寄發：第一試預定於**7月22日**寄發，試區地點並詳列於入場證內，應考人如遲至**7月29日**尚未收到入場證，請電洽中華郵政股份有限公司或專技考試司第一科補寄，如仍未及於考試前收到，應考人可逕至考選部國家考試網路報名資訊系統或洽考試承辦單位查明應試試區、試場及入場證編號等資訊，並於考試第1天第1節開始前40分鐘，攜帶身分證件提早至所屬試區卷務組辦理補發。第二試預定於**10月6日**寄發，應考人如於**10月13日**尚未收到，請依第一試說明方式電洽中華郵政股份有限公司或特種考試司第二科辦理。如逾

期洽詢將影響入場應試權益，請應考人務必留意並配合辦理。

- 三、試場分配情形及其他應行公布事項，定於考試前一日，分別在各試區公告欄公布，請事先查明試場及座位。另為利應考人查詢，第一試可於 7 月 22 日起、第二試於 10 月 6 日起至「國家考試網路報名資訊系統」之「[試區查詢](#)」項下查詢各試試場分配情形及試區交通路線圖。

柒、考試方式及成績計算



- 一、依照「公務人員特種考試司法官考試規則」之規定辦理。
 - 二、本考試分三試舉行，第一試及第二試為筆試，第三試為口試。第一試未錄取者，不得應第二試；第二試未錄取者，不得應第三試。第一試及第二試錄取資格均不予保留。
 - 三、第一試應試科目總分為六百分，各應試科目占分比重分配與考試時間如下：
 - (一) 綜合法學（一）占三百分：憲法四十分、行政法七十分、刑法七十分、刑事訴訟法五十分、國際公法二十分、國際私法二十分、法律倫理三十分。考試時間三小時。
 - (二) 綜合法學（二）占三百分：民法一百分、民事訴訟法六十分、公司法三十分、保險法、票據法、證券交易法、強制執行法各二十分、法學英文三十分。考試時間三小時。
 - 四、第一試應試科目綜合法學（一）之「憲法」、「行政法」、「刑法」、「刑事訴訟法」及綜合法學（二）之「民法」、「民事訴訟法」等 6 子科目部分試題採複選題型，其題數及占分比如下：
 - (一) 憲法：測驗題題數總計 18 題，其中單選題 14 題（每題 2 分）；複選題 4 題（每題 3 分），單、複選題占分比為 70:30。
 - (二) 行政法：測驗題題數總計 32 題，其中單選題 26 題（每題 2 分）；複選題 6 題（每題 3 分），單、複選題占分比為 74.29:25.71。
 - (三) 刑法：測驗題題數總計 32 題，其中單選題 26 題（每題 2 分）；複選題 6 題（每題 3 分），單、複選題占分比為 74.29:25.71。
 - (四) 刑事訴訟法：測驗題題數總計 23 題，其中單選題 19 題（每題 2 分）；複選題 4 題（每題 3 分），單、複選題占分比為 76:24。
 - (五) 民法：測驗題題數總計 46 題，其中單選題 38 題（每題 2 分）；複選題 8 題（每題 3 分），單、複選題占分比為 76:24。
 - (六) 民事訴訟法：測驗題題數總計 28 題，其中單選題 24 題（每題 2 分）；複選題 4 題（每題 3 分），單、複選題占分比為 80:20。
- ◎複選題之設計與計分方式說明如次：
- (一) 複選題每題有 5 個選項，其中至少有 2 個是正確答案。

- (二) 複選題占各該應試科目測驗式試題之配分比率，以不超過 30% 為原則，且試題上註明複選題之題號。
- (三) 第一試採複選題之試題，每題配分均為 3 分。其計分方式為，複選題各題之選項獨立判定，全部答對者，得該題全部分數；答錯 k 個選項者，得該題 $(5-2k)/5$ 之題分；所有選項均未作答或答錯多於 2 個選項（不含 2 個）者，該題以 0 分計算（複選題計分方式如下表）。

複選題計分方式表

每題題分 答題 表現	每題 題分	每題題分	每題三分
	得分		
全部答對		該題題分	三分
答錯一選項		該題五分之三題分	一點八分
答錯二選項		該題五分之一題分	零點六分
答錯三選項		零分	零分
答錯四選項		零分	零分
答錯五選項		零分	零分
未作答		零分	零分

五、第二試應試科目總分為一千分，各應試科目占分比重分配與考試時間如下：

- (一) 憲法與行政法占二百分：憲法百分之二十五、行政法百分之二十五、憲法與行政法綜合題百分之五十，考試時間三小時。
- (二) 民法與民事訴訟法占三百分：民法百分之四十五、民事訴訟法百分之二十五、民法與民事訴訟法綜合題百分之三十。為減輕應考人負擔，本科目分二節次應試，其中民法為一節，民事訴訟法及民法與民事訴訟法綜合題為一節，每節次考試時間均為二小時，合計考試時間四小時。
- (三) 刑法與刑事訴訟法占二百分：刑法百分之三十、刑事訴訟法百分之三十、刑法與刑事訴訟法綜合題百分之四十，考試時間三小時。
- (四) 商事法占二百分：公司法百分之四十、保險法百分之二十、票據法百分之二十、證券交易法百分之二十，考試時間三小時。
- (五) 國文占一百分（作文六十分、公文二十分、測驗二十分），考試時間二小時。

六、第三試口試採集體口試，口試成績占一百分。

七、本考試配合任用需求擇優錄取。總成績之計算，以第二試、第三試成績合併計算之；第一試錄取成績不併入總成績計算。

八、本考試第一試錄取人數按應考人第一試成績高低順序，以全程到考

人數百分之三十三擇優錄取，錄取人數如遇小數點時，採整數予以進位錄取，如其尾數有二人以上成績相同，均予錄取。

九、本考試第二試錄取人數按應考人第二試成績高低順序，依需用名額加百分之十擇優錄取，錄取人數如遇小數點時，採整數予以進位錄取，如其尾數有二人以上成績相同，均予錄取。

十、第二試成績有一科目成績為零分或第三試口試成績未滿六十分者，均不予錄取。缺考之科目，以零分計算。

捌、體格檢查



一、依「公務人員特種考試司法官考試規則」之規定辦理。

二、應考人於第二試錄取通知送達 14 日內，應經試務機關指定之醫療機構辦理體格檢查。體格檢查不合格或未於規定期間內繳交體格檢查表者，不得參加第三試。

三、本考試應考人有下列情形之一者，為體格檢查不合格：

(一) 視力：矯正後優眼視力未達 0.1。

(二) 聽力：矯正後優耳聽力損失逾 90 分貝。

(三) 重度肢障。

(四) 經教學醫院證明有精神疾病或精神狀態違常，致不堪勝任職務。

(五) 肺結核痰塗片呈陽性反應。

(六) 其他重症疾患，無法治癒，致不堪勝任職務。

四、本考試錄取人員於訓練期間得經司法院或法務部指定之公立醫院辦理體格複檢，不合格者予以退訓，並函送公務人員保障暨培訓委員會核備。

玖、各業務主管機關之聯絡地址及電話



應考人對本考試各項業務如有疑義，請依下列聯絡方式與相關機關、單位聯繫：

詢問事項	主管機關、單位	聯絡方式
報名、證件補驗、考試及複查成績等有關事宜	考選部	地址：11602 臺北市文山區試院路 1-1 號 網址： http://www.moex.gov.tw/ (請於上班時間來電洽公，洽公時間：上午 8:30 至 12:30，下午 1:30 至 5:30)
	第一試 專技考試司 第一科	電話：(02) 22369188 轉 3926、3927 傳真：(02) 22364955

	第二試 第三試	特種考試司 第二科	電話：(02) 22369188 轉 3741、3742 傳真：(02) 22363223
網路報名系統 操作異常問題	考選部 資訊管理處		電話：(02) 22369188 轉 3288、3325
入場證、 成績及結果 通知書郵寄 及補發	中華郵政股份有 限公司臺北郵局 電子郵件科		地址：10658 臺北市大安區信義路 3 段 89 號 9 樓 電話：(02) 27031604 轉 27、39、59 傳真：(02) 27037981
錄取人員 分發及任用	司法院人事處		地址：10048 臺北市重慶南路 1 段 124 號 電話：(02) 23618577 轉 624 網址： http://www.judicial.gov.tw/
	法務部人事處		地址：10048 臺北市重慶南路 1 段 130 號 電話：(02) 21910189 轉 2724 網址： http://www.moj.gov.tw/
訓練及保留 錄取資格	公務人員保障暨 培訓委員會		地址：11601 臺北市文山區試院路 1-3 號 電話：(02) 82367112 或 82367113 網址： http://www.csptc.gov.tw/

拾、分配訓練及限制轉調



- 一、公務人員考試法第 21 條第 1 項規定：公務人員各等級考試正額錄取者，按錄取類科，依序分配訓練，訓練期滿成績及格者，發給證書，依序分發任用。列入候用名冊之增額錄取者，由分發機關或申請舉辦考試機關配合用人機關任用需要依其考試成績定期依序分配訓練；其訓練及分發任用程序，與正額錄取者之規定相同。
- 二、本考試錄取人員須經訓練。訓練期滿成績及格，送由公務人員保障暨培訓委員會（以下簡稱保訓會）核定，始完成考試程序，報請考試院發給考試及格證書，並由司法院或法務部依次派用。本考試訓練，依公務人員考試錄取人員訓練辦法及保訓會備查之訓練計畫規定辦理。請應考人至保訓會全球資訊網站（<http://www.csptc.gov.tw>）之法規輯要/培訓法規/公務人員考試錄取人員訓練相關法規/特種考試錄取人員訓練相關法規項下查閱。
- 三、應行訓練人員，於訓練期間得經司法院或法務部指定之公立醫院辦理體格複檢，不合格者予以退訓，並函送保訓會核備。

- 四、本考試及格人員，訓練期滿成績及格取得考試及格資格之日起，實際任職 6 年內不得轉調司法院及法務部暨其所屬機關以外機關任職。
- 五、依公務人員考試法第 4 條規定，正額錄取人員無法立即接受分配訓練者，得檢具事證申請保留錄取資格，其事由及保留年限如下：
- (一) 服兵役，其保留期限不得逾法定役期。
 - (二) 於公立或立案之私立大學或符合教育部採認規定之國外大學進修碩士學位，其保留期限不得逾 2 年；進修博士學位，其保留期限不得逾 3 年。
 - (三) 疾病、懷孕、生產、父母病危、子女重症或其他不可歸責事由，其保留期限不得逾 2 年。
 - (四) 養育三足歲以下子女，其保留期限不得逾 3 年。但配偶為公務人員依法已申請育嬰留職停薪者不得申請保留。
- 依公務人員考試法第 5 條規定，正額錄取人員除依前條保留錄取資格者外，應於規定時間內向實施訓練機關報到接受訓練，逾期未報到並接受訓練者，即喪失考試錄取資格。依前條保留錄取資格者，於保留原因消滅後或保留期限屆滿後 3 個月內，應向公務人員保障暨培訓委員會申請補訓，並由公務人員保障暨培訓委員會通知分發機關或申請舉辦考試機關依序分配訓練。逾期未提出申請補訓，或未於規定時間內，向實施訓練機關報到接受訓練者，即喪失考試錄取資格。
- ※依考選部 103 年 2 月 11 日選規一字第 1031300049 號函釋略以，前揭第 4 條各款無法立即接受分配訓練者，得於榜示後分配訓練前，依前揭規定檢具事證申請保留錄取資格。
- 六、依公務人員考試法第 5 條第 3 項規定，列入候用名冊之增額錄取人員，因服兵役未屆法定役期或因養育三足歲以下子女，無法立即接受分配訓練者，得於規定時間內檢具事證申請延後分配訓練。增額錄取人員經分配訓練，應於規定時間內，向實施訓練機關報到接受訓練，逾期未報到並接受訓練者，或於下次該項考試放榜之日前未獲分配訓練者，即喪失考試錄取資格。
- 七、本考試錄取人員分發任用，依公務人員考試及格人員分發辦法及本項考試及格人員分發要點辦理。有關訓練期滿成績及格之分發程序、辦理方式及有關事項，依銓敘部核備之本考試及格人員分發要點規定辦理，請應考人至銓敘部全球資訊網 (<http://www.mocs.gov.tw/>) 之銓敘法規/法規彙編/肆、考試分發項下查閱。

- 八、依法務部司法官學院司法官訓練規則第 18 條：「學員於訓練期間中途離訓，除因重大傷病、生產經准予保留受訓資格者外，應返還在本學院期間所領全部津貼及各項補助。」第 22 條：「結業學員經分發任用後，應即遵令到職，其不遵令到職或服務未滿 3 年而離職者，應返還在本學院期間所領全部津貼及各項補助。但因重大傷病或其他特殊理由經准予離職者，不在此限。」另按法務部及所屬機關職務遷調實施要點第 5 點規定，法務部所屬機關人員在花蓮、臺東或離島地區服務未滿 1 年，或在其他地區服務未滿 1 年 6 個月者，不得自請調動法務部所屬其他機關。
- 九、本項考試榜示後，錄取人員如有公務人員考試法第 4 條及第 5 條規定有關申請保留受訓資格者或有訓練相關疑義者，請逕洽保訓會。
- 十、公務人員考試錄取人員於訓練期間之保險事宜，依公務人員考試錄取人員訓練辦法第 27 條規定，參加全民健康保險、一般保險；並自民國 103 年 1 月 1 日以後之考試錄取人員適用之。

共同注意事項

壹、報名費優待



- 一、本考試應考人如為身心障礙者、原住民族、後備軍人或低收入戶、中低收入戶、特殊境遇家庭，所繳報名費依規定數額減半優待（請擇一身分申請），並依下列規定繳驗相關證件影本，俾憑審查：
- （一）身心障礙者：請繳附有效期限內之身心障礙手冊或證明影本。
 - （二）原住民族：請繳附戶籍謄本。
 - （三）後備軍人：請繳附退伍證明文件及各軍種士官以上學校畢（結）業證明書影本。【服義務役者，除作戰或因公負傷依法離營外，不得以後備軍人身分報考】。依後備軍人轉任公職考試比敘條例第 3 條規定，所稱後備軍人，其對象如下：1. 常備軍官及常備士官依法退伍者。2. 志願在營服役之預備軍官、預備士官及士兵依法退伍者。3. 作戰或因公負傷依法離營者。
 - （四）低收入戶、中低收入戶、特殊境遇家庭：請檢附戶籍所在地直轄市、縣（市）主管機關或鄉（鎮、市、區）公所核發報名時有效之低收入戶、中低收入戶證明（或核定公文）、特殊境遇家庭扶助證明（或核定公文），前揭證明須載有應考人姓名者始得申請報名費減半優待。
- 二、符合以上身分者報名時，請依網路報名系統指示，勾選申請報名費減半優待。

貳、申請特別試場及照護措施



- 一、本項考試錄取人員須符合本項考試規則體格檢查標準，請參閱本須知特別注意事項「捌、體格檢查」規定。
- 二、欲申請特別試場應試者，請務必於網路報名系統勾選「申請特別試場應試」，並依個人身體狀況視實際需要選填必要之照護及協助措施。經依「國家考試身心障礙應考人權益維護措施要點」審核通過者，由考選部提供相關權益維護措施。並請應考人於考試當日提早查看試場。
- 三、為保障身心障礙者應國家考試權益，特訂定「國家考試身心障礙應考人權益維護措施要點」，請領有身心障礙手冊、身心障礙證明之應考人及一般應考人，如需申請各項權益維護措施者，需依本要點規定辦理。摘錄重要條文如下：

第 2 點 身心障礙應考人權益維護措施實施對象，係指領有身心障礙手冊或身心障礙證明之應考人。

一般應考人如需申請各項權益維護措施者，應依本要點第 17 點辦理。

第 4 點 身心障礙應考人申請權益維護措施之案件，由考試承辦單位審查，經審查通過者，依本要點規定提供權益維護措施；經審查有疑義者，由考試承辦單位加具意見後，提審議小組審議。審議結果，經部長核定後，送考試承辦單位執行。部長認為有修正必要時，得交付審議小組復議。

第 5 點 身心障礙應考人申請權益維護措施，應於報名履歷表填註，並繳驗身心障礙手冊或身心障礙證明之影本。但有下列各款情形之一者，應另繳驗報名日期前一年內經衛生福利部認定之地區醫院以上醫院相關醫療科別核發本要點規定之國家考試身心障礙應考人申請權益維護措施之醫院診斷證明書（以下簡稱診斷證明書，格式如 [附件 8](#)）及相關證明文件：

- （一）非視覺障礙應考人申請延長考試時間。
- （二）申請口述錄音、錄影方式，由監場人員代筆作答。
- （三）申請使用電腦（含盲用電腦）作答或其他特殊權益維護措施。

前項須繳驗診斷證明書之身心障礙應考人，如所持身心障礙手冊或身心障礙證明無註明需重新鑑定者，其診斷證明書經審核通過後，毋須重複繳驗。

應考人未繳驗本要點規定之診斷證明書，或診斷證明書內容太過簡略致無從判斷病情者，應令其限期補提證明文

件，並由審議小組審議。

第 6 點 應考人因視覺障礙，致閱讀試題、書寫試卷困難，經考選部審查或審議通過者，得提供下列權益維護措施：

- (一) 放大鏡燈具或擴視機。
- (二) 有聲電子計算器。
- (三) 放大之試題、測驗式試卷（卡）。
- (四) 點字機及點字試題。
- (五) 盲用電腦、相關應用軟體及電子檔試題。
- (六) 延長每節考試時間二十分鐘。

前項第二款之權益維護措施，限各該應試科目得使用電子計算器時提供。

放大鏡燈具或擴視機、點字機或盲用電腦之鍵盤等輔具，得由應考人於報名時申請自備。但考試時如無法運作或系統不相容，責任由應考人自負。

第 7 點 以點字機作答者，其作答結果於閱卷前，由考試承辦單位聘請專人翻譯、核校，並依下列程序進行評閱：

- (一) 測驗式試卷（卡）：由考試承辦單位會同政風室依作答結果人工劃記後進行閱卷
- (二) 申論式試卷：將作答結果黏貼於試卷上，加蓋騎縫章，由考試承辦單位彌封後進行閱卷。

第 8 點 以電腦或盲用電腦作答者，於每節考試結束後，由監場人員列印應考人作答結果，經其確認後，黏貼或夾置於試卷（卡）上，加蓋騎縫章，併同作答儲存媒體，並依下列程序進行評閱：

- (一) 測驗式試卷（卡）：
 1. 以電腦作答者，由資訊管理處將儲存媒體資料轉入試卡評閱系統，進行閱卷。
 2. 以盲用電腦作答者，由考試承辦單位會同政風室依試卷作答結果人工劃記後進行閱卷
- (二) 申論式試卷：閱卷委員依作答結果進行閱卷。

第 9 點 應考人因聽覺障礙，得視其需要，由考選部提供下列權益維護措施。但應考人經考選部核可，得自備助聽器。

- (一) 安排熟諳手語或口語溝通之監場人員及試務人員擔任監考及服務工作。
- (二) 以警示燈及大字報書寫方式，表示上、下場鈴聲。

第 10 點 應考人因上肢肢體障礙，致書寫試卷困難，經考選部審

查或審議通過者，得提供下列權益維護措施：

(一) 放大之測驗式試卷(卡)。

(二) 延長每節考試時間二十分鐘。

第 11 點 應考人因下肢肢體障礙，致行動不便，得視其需要，由考選部提供下列權益維護措施：

(一) 安排低樓層或備有電梯之試場。

(二) 適用桌椅。

(三) 輪椅。

第 12 點 應考人因身體協調性功能不佳或雙上肢肢體障礙肌肉萎縮，致閱讀試題、書寫試卷困難，經考選部審查或審議通過者，得提供下列權益維護措施：

(一) 使用電腦作答並提供相關設備。

(二) 延長每節考試時間二十分鐘。

(三) 放大之試題、測驗式試卷(卡)。

第 13 點 應考人因功能障礙，致無書寫能力及無法使用電腦作答，經考選部審查或審議通過者，得提供下列權益維護措施：

(一) 以口述錄音、錄影方式，由監場人員代筆作答。

(二) 延長每節考試時間二十分鐘。

第 14 點 應考人因視覺或上肢肢體有特殊障礙情形，經考選部審查或審議通過者，得於試卷上書寫作答取代劃記測驗式試卷(卡)。

每節考試結束後，其作答之試卷應由監場人員送卷務組彌封。閱卷期間，由考試承辦單位會同政風室依其作答結果人工劃記後進行閱卷。

第 15 點 以口述錄音、錄影方式，由監場人員代筆作答者，考試時依下列程序辦理：

(一) 測驗式試卷(卡)：由監場人員依據應考人各題口述答案，記錄在作答用紙，俟應考人確定無誤後，再由監場人員代筆劃記至測驗式試卷(卡)，經應考人再次檢視無誤，於考試結束後，連同作答用紙送交卷務組彌封。

(二) 申論式試卷：考試筆試程序結束，由監場人員將其錄音結果及代筆作答或協助抄錄之口述重點內容，經應考人再次檢視無誤後，送交卷務組彌封。申論式試卷閱卷期間，閱卷委員依口述錄音內容、監場人員代筆

作答或由專人依口述錄音內容繕打完成之申論式試卷，並參考口述重點內容於申論式試卷進行評閱。

第 16 點 領有身心障礙手冊或身心障礙證明之應考人，如因其他功能性障礙，致閱讀試題、書寫試卷困難，經考選部審查或審議通過者，得提供第 6 點至第 15 點必要之權益維護措施。

第 17 點 一般應考人如因突發傷病或因功能性障礙，致閱讀試題、書寫試卷困難者，須檢具衛生福利部認定之地區醫院以上醫院相關醫療科別核發本要點規定之診斷證明書及相關證明文件，依本要點規定申請權益維護措施，並由審議小組審議。

前項申請遇有緊急情形，各考試承辦單位得先簽請部長核定後，再提報審議小組備查。

第 18 點 外國人應國家考試如有身心障礙情形，得檢具衛生福利部認定之地區醫院以上醫院相關醫療科別核發本要點規定之診斷證明書及相關證明文件，依本要點規定申請權益維護措施，並由審議小組審議。

四、身心障礙應考人申請權益維護措施，應於報名履歷表填註，並繳驗身心障礙手冊或身心障礙證明之影本，但有第 5 點第 1 項各款情形之一者，應另繳驗報名日期前一年內經衛生福利部認定之地區醫院以上醫院相關醫療科別核發之診斷證明書（詳如[附件 8](#)）。

五、以上各類身心障礙應考人或因懷孕或行動不便，擬申請特別試場應試或需提供特別照護及協助措施者，請於網路報名時在「身心障礙別」及「申請特別照護措施」欄註明，並於報名履歷表之簽名欄簽名。

六、本考試提供之盲用電腦語音報讀軟體計有蝙蝠語音導覽系統、晨光讀屏系統、晴光盲用語音系統、視窗導盲鼠系統、NVDA 盲用視窗資訊系統（音庫有 IQ Annie、IQ John、IQ Cherry、ITRI Bruce(PU)、ITRI Theresa(PU)、ScanSoft Jennifer_Dri20_16KHz、ScanSoft Mei-LING_Dri20_16KHz）等 5 項，如符合上開要點第 6 點規定且欲使用上述列舉以外語音報讀軟體者，應於寄送報名履歷表件時，將合法版權之語音報讀軟體磁片或光碟一併郵寄至考選部專技考試司第一科，俾利事先安裝。應考人自備之軟體如與本部系統不相容，致影響考試時，責任由應考人自負。

參、任用有關規定



- 一、依公務人員考試法第 12 條第 2 項規定，依法停止任用者，經公務人員考試錄取，於依法停止任用期間仍不得分配訓練或分發任用為公務人員。所謂「依法停止任用」，依銓敘部 96 年 12 月 31 日部管四字第 0962880186 號函解釋，係指受公務人員懲戒法撤職或休職處分，於一定期間停止任用或不得在其他機關任職之情形。
- 二、依公務人員任用法第 27 條規定，已屆限齡退休人員，各機關不得進用。
- 三、依公務人員任用法第 28 條規定，有下列情事之一者，不得任用為公務人員：
 - (一) 未具或喪失中華民國國籍。
 - (二) 具中華民國國籍兼具外國國籍。但其他法律另有規定者，不在此限。
 - (三) 動員戡亂時期終止後，曾犯內亂罪、外患罪，經有罪判決確定或通緝有案尚未結案。
 - (四) 曾服公務有貪污行為，經有罪判決確定或通緝有案尚未結案。
 - (五) 犯前 2 款以外之罪，判處有期徒刑以上之刑確定，尚未執行或執行未畢。但受緩刑宣告者，不在此限。
 - (六) 依法停止任用。
 - (七) 褫奪公權尚未復權。
 - (八) 經原住民族特種考試及格，而未具或喪失原住民身分。
 - (九) 受監護或輔助宣告，尚未撤銷。

公務人員於任用後，有前項第 1 款至第 8 款情事之一者，應予免職；有第 9 款情事者，應依規定辦理退休或資遣。任用後發現其於任用時有前項各款情事之一者，應撤銷任用。

前項撤銷任用人員，其任職期間之職務行為，不失其效力；業已依規定支付之俸給及其他給付，不予追還。但經依第二款情事撤銷任用者，應予追還。
- 四、依臺灣地區與大陸地區人民關係條例第 21 條第 1 項規定，大陸地區人民經許可進入臺灣地區者，除法律另有規定外，非在臺灣地區設有戶籍滿 10 年，不得登記為公職候選人、擔任公教或公營事業機關（構）人員及組織政黨；非在臺灣地區設有戶籍滿 20 年，不得擔任情報機關（構）人員，或國防機關（構）之下列人員：
 - (一) 志願役軍官、士官及士兵。
 - (二) 義務役軍官及士官。
 - (三) 文職、教職及國軍聘雇人員。

大陸地區人民經許可進入臺灣地區設有戶籍者，得依法令規定擔任大學教職、學術研究機構研究人員或社會教育機構專業人員，不受前項在臺灣地區設有戶籍滿 10 年之限制。

前項人員，不得擔任涉及國家安全或機密科技研究之職務。

五、依行政院及考試院民國 98 年 10 月 30 日會銜發布施行之「涉及國家安全或重大利益公務人員特殊查核辦法」規定，考試錄取人員擬分發職務，如係該辦法所列各機關須辦理特殊查核職務，應先辦理特殊查核。茲摘錄「涉及國家安全或重大利益公務人員特殊查核辦法」相關規定：

第 5 條 各機關辦理特殊查核，應於擬任人員初任、再任或調任第 2 條所定職務前辦理完竣。但擬任人員於初任、再任或調任該職務前 3 個月內曾依本辦法規定辦理特殊查核，且無查核項目所列情事者，機關得免予辦理。

考試及格人員分發至第 2 條所定職務前，應先辦理特殊查核。

第 6 條 各機關辦理特殊查核，應要求當事人詳實填具涉及國家安全或重大利益公務人員特殊查核表。

當事人拒絕填具前項所定查核表者，不得擔任第 2 條所定職務。

第 1 項所定查核表，由法務部調查局擬訂，報請法務部核定。

肆、測驗式試卷（卡）作答注意事項



- 一、為提示應考人有關測驗式試卷（卡）之正確作答方法，特訂定本注意事項。
- 二、本注意事項所稱測驗式試卷（卡），係指應使用黑色 2B 鉛筆在規定方格內劃記作答並以電子計算機閱卷之試卷（卡）。
- 三、測驗式試卷（卡）正面上方載有應考人座號，應考人開始作答前請先核對是否與座號相符，並檢查試卷（卡）上科目名稱是否與試題上科目名稱相同。
- 四、應考人作答時，應使用黑色 2B 鉛筆及軟性品質較佳之橡皮。
- 五、單選題每題有(A)、(B)、(C)、(D)四個選項，請依題意就(A)、(B)、(C)、(D)四個選項中選出一個正確或最適當的答案，答錯不倒扣分數，複選作答者，該題不予計分。
複選題每題有(A)、(B)、(C)、(D)、(E)五個選項，其中至少有二個是正確答案，各題之選項獨立判定，所有選項均答對者，得該題全部分數；答錯 k 個選項者，得該題 $(5-2k)/5$ 之題分；所有選項均未作答或答錯多於二個選項（不含二個）者，該題以零分計算。
- 六、作答時，應將所選答案，在試卷（卡）上該題號選項方格內劃記，必須粗黑、清晰，將該方格畫滿。不可畫出格外，或只畫半截線。

- 七、如答錯要更改時，要用橡皮細心擦拭乾淨，另行作答，切不可留有黑色殘跡，或將試卷（卡）污損，並不得使用立可白等修正液。
- 八、測驗式試卷（卡）應保持清潔，除依題號順序作答外，不得在座位號碼及科目代號之條碼欄另行劃記，且不可任意挖補、污損、折疊，卡片邊緣之黑色條紋，亦不得任意增減或污損。
- 九、各科目之全部測驗式試題或兼具申論式與測驗式之混合式試題之測驗式試題部分，其試題數及選項多寡若不一致，務請應考人按試題之題數、題號及選項，依序在測驗式試卷（卡）上同題號之劃記答案處作答，俾免影響計分。
- 十、未依上列各項規定作答，致電子計算機無法正確計分时，由應考人自行負責，不得提出異議。其試卷（卡）依下列方式處理之：
 - （一）於試卷（卡）劃記無關之文字、符號或試卷（卡）損壞，致無法讀入全部答案時，經查證確屬可歸責應考人事由者，以零分計算。
 - （二）未依規定用筆作答，致無法正確讀入答案者，依讀入答案計分。
 - （三）擦拭不清、劃記太淡、劃記太大，依讀入答案計分。
 - （四）因應考人污損試卷（卡），致無法正確讀入答案者，依讀入答案計分。

伍、線上閱卷申論式試卷作答注意事項



- 一、依據「國家考試線上閱卷申論式試卷作答注意事項」辦理。
- 二、本注意事項所稱申論式試卷之線上閱卷，指將應考人作答之申論式試卷經由文件掃描設備產生試卷影像檔，由閱卷委員於電腦螢幕上評閱。
- 三、考試時，應考人應檢查試卷封面上之考試名稱、類科、科目、入場證編號、節次是否正確，如有不符，應立即告知監場人員。
- 四、試卷應保持完整清潔，切勿開拆、裁割毀損。試卷封面及內頁入場證號碼（座號）、條碼均不得污損、破壞或塗改。
- 五、應考人作答時，應使用 **0.5mm~0.7mm 之黑色原子筆或鋼筆**，不得使用鉛筆或螢光筆。應考人更正作答內容時，得使用修正液或修正帶。
- 六、試卷頁數有限，應依題數、配分等妥善分配作答，如不敷使用時，**不再提供其他用紙**。答案書寫方式，應以西式橫書（由左至右）作答。
- 七、應考人書寫劃記題號及作答方式如下：
 - （一）作答時，應依規定於書寫題號區書寫題號，並於劃記題號區 **1 至 10 個題號選項方格內依題號劃記**，如次頁劃記作答範例圖 1。
 - （二）試卷每頁均有上下兩個作答區，同一作答區僅能提供同一題作答，換題時需換作答區作答，如次頁劃記作答範例圖 1。

- (三) 一個作答區空間不足時，應考人得接續將答案寫入下一作答區中，不需書寫題號，惟仍應劃記題號，如次頁劃記作答範例圖 2。
- (四) 試題若有子題時，應將子題題號標示於作答區內，如次頁劃記作答範例圖 2。
- (五) 題號劃記錯誤需更正時，可用修正液或修正帶，注意切不可留有殘跡。
- (六) 國文科列考作文、公文（其中作文為第一題，公文為第二題），應依規定於書寫題號區書寫題號，並於劃記題號區依題號劃記於題號選項方格內。

八、作答時應於作答區內作答，勿超出作答區，並力求字跡清晰及字體大小適中；超出作答區部分，不予評閱計分。

九、線上閱卷作答方式及用筆示範說明請見[附件 10](#)。

申 論 式 試 卷 劃 記 作 答 範 例

題號劃記

- 1
- 2
- 3
- 4
- 5
- 6
- 7
- 8
- 9
- 10

○ 正確

使用原子筆或鋼筆(禁用鉛筆),將方格塗滿,可使用修正液(帶)修正,注意不可留有殘跡。

題號劃記

- 1
- 2
- 3
- 4
- 5
- 6
- 7
- 8
- 9
- 10

✗ 不正確

同一作答區,不可多重作答及劃記。



圖 1

○ 正確

同一作答區僅供同一題作答,並於劃記題號方格中劃記題號,書寫題號欄位中書寫題號。

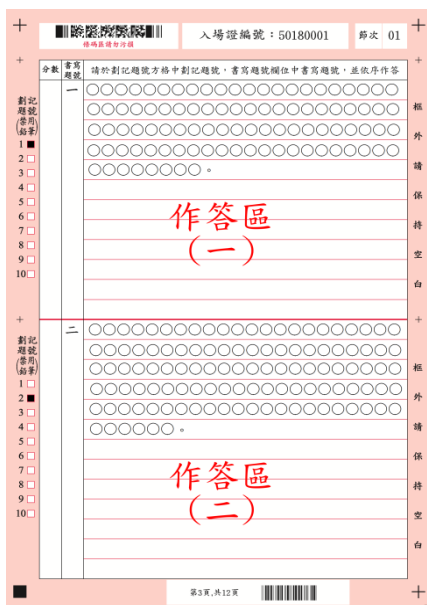
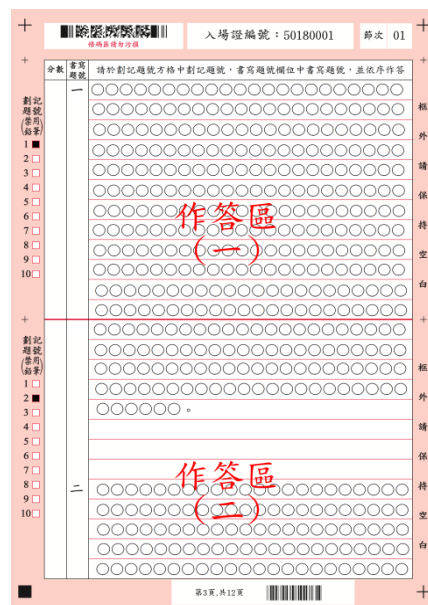

✗ 不正確

不可於同一作答區內作答兩題。第二題應移至下一頁之作答區作答。



圖 2

○ 正確

同一題作答區不足時,得接續下一作答區作答,並接續在劃記題號欄劃記同一題號。

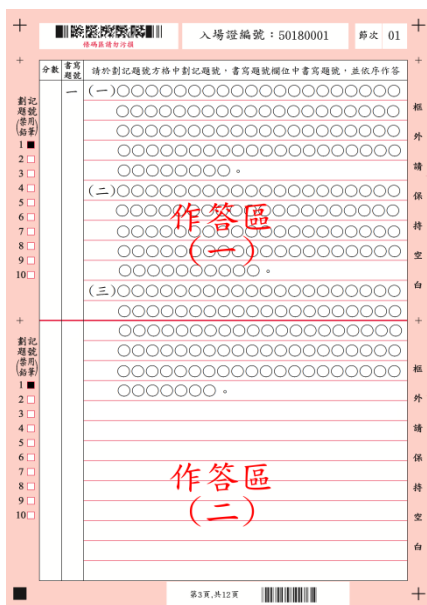
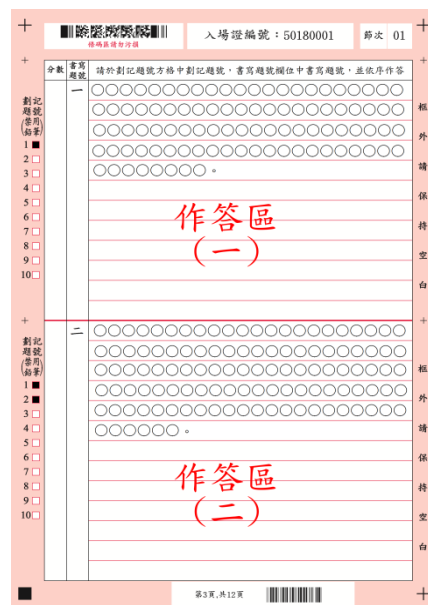

✗ 不正確

一題僅要劃記一個題號。第二題僅需於劃記題號區題號2之方格內劃記。

陸、試題疑義



- 一、依「國家考試試題疑義處理辦法」辦理。
- 二、應考人於考試時對試題如有疑問，應即當場提出。考試完畢後，應考人對考試時所提出試題疑問、筆試試題或公布之測驗式試題答案（以下簡稱答案）如有疑義時，應依「國家考試試題疑義處理辦法」第 2 條規定，於本考試全部筆試完畢之次日起 5 日內（**第一試應於 105 年 8 月 11 日下午 5 時前；第二試應於 105 年 10 月 21 日下午 5 時前**）登入考選部國家考試網路報名資訊系統，填具申請試題疑義相關資料，必須載明試題或答案不當或錯誤之處，並敘明理由及上傳佐證資料，同一道試題以提出一次為限。
- 三、請登入考選部網路報名系統主站（<http://register.moex.gov.tw>）或分站（<http://register.moex2.nat.gov.tw>），點選「試題疑義申請」，依序填具資料並上傳佐證資料電子檔送出後，即可完成試題疑義申請作業（申請程序請參考考選部全球資訊網/應考人專區/試題疑義申請程序；操作說明請參考考選部全球資訊網/便民服務/常見問答）。
- 四、須上傳至少一個佐證資料電子檔，並符合下列格式要求：
 - （一）檔案格式：JPG。
 - （二）檔案大小：每一道題採總量計算，以 30MB 為上限（請先縮圖或擇重要者上傳）。
 - （三）佐證資料圖檔請以掃描方式提供，內容須清晰明確，避免以手機、相機拍攝；傳送前，並請自行先以小畫家或影像軟體於電腦上檢視是否清晰明確。
- 五、應考人如因佐證資料電子檔大小超過系統限制（30MB），請先點選「確定送出」，再點選「列印申請表」列印後，併同完整紙本佐證資料，以限時掛號專函於規定期限前（郵戳為憑）逕寄考選部（**測驗式試題：題庫管理處；申論式試題：特種考試司第二科**）。來函信封上請註明「試題疑義」。
- 六、一張試題疑義申請表只能陳述一題，如有多題，請重複申請作業。
- 七、應考人提出試題、答案疑義，如**逾受理期限**或**應上傳之資料及載明事項不齊備者**，不予受理。
- 八、應考人提出疑義，不得要求告知典（主）試委員、命題委員、試題審查委員或閱卷委員之姓名或有關資料，亦不得對未公布答案之試題要求提供參考答案。

九、口試之試題疑義，應考人應當場提出，由口試委員處理之。

柒、榜示及複查成績



一、榜示日期：第一試預定於 105 年 9 月 7 日，第二試預定於 105 年 11 月 25 日，第三試預定於 106 年 1 月 5 日，惟實際榜示日期需視本考試典試委員會之決議而定。

二、應考人複查成績依「應考人申請複查成績辦法」辦理。

三、應考人考試成績及結果通知書於榜示之日起 3 日內寄發。應考人如於榜示後 5 日尚未收到成績及結果通知書，請即來電洽詢。（第一試：專技考試司第一科；第二試、第三試：特種考試司第二科）

四、應考人申請複查成績依 104 年 8 月 3 日新修正之「應考人申請複查成績辦法（105 年 1 月 1 日施行）」規定，以網路系統申請之方式辦理：

（一）應考人應於榜示之次日起 10 日內登入考選部國家考試網路報名資訊系統主站（<http://register.moex.gov.tw>）或分站（<http://register.moex2.nat.gov.tw>），點選「申請複查成績」，填具申請複查成績相關資料，繳納費用後始完成申請程序，並以一次為限（系統送出申請後，不得修改或刪除），逾期申請或未依限繳費者，不予受理。

（二）收費基準：申請複查筆試成績，每科目收取複查費用新臺幣 50 元。申請複查口試成績，收取複查費用新臺幣 50 元。

（三）申請期限及繳費期限：

第一試：線上申請自 105 年 9 月 8 日（預定榜示日之次日）起，原申請期間末日為星期六，依行政程序法第 48 條第 4 項之規定，延長申請期限至 9 月 19 日上午 12 時止，並應於 105 年 9 月 20 日前完成繳費（惟實際榜示日期視本考試典試委員會之決議而定）。

第二試：線上申請自 105 年 11 月 26 日（預定榜示日之次日）起至 12 月 5 日下午 5 時止，並於 12 月 6 日前完成繳費（惟實際榜示日期視本考試典試委員會之決議而定）。

第三試（口試）：線上申請自 106 年 1 月 6 日（預定榜示日之次日）起，原申請期間末日為星期日，依行政程序法第 48 條第 4 項之規定，延長申請期限至 1 月 16 日下午 5 時止，並應於 106 年 1 月 17 日前完成繳費（惟實際榜示日期視本考試典試委員會之決議

而定)。

五、摘錄應考人申請複查成績辦法部分條文：

第 2 條 辦理試務機關應於榜示之日起三日內寄發成績及結果通知書。

應考人於榜示後申請複查成績限本人為之，並以複查其筆試、口試、心理測驗、體能測驗、實地測驗、著作或發明審查、知能有關學歷經歷證明審查成績為限。

應考人應於各該考試榜示之次日起十日內，登入考選部國家考試網路報名資訊系統，填具申請複查成績相關資料，繳納費用後始完成申請程序，並以一次為限，逾期申請或未依限繳費者，不予受理。申請複查併計為總成績之年終考績(成)成績者，亦同。

前項考試如採分試、分階段者，申請複查成績，依前項程序分別於各試、各階段榜示之次日起十日內提出。但各試成績合併計算為總成績之考試，最後一試應考人得於該試榜示之次日起十日內提出複查各試成績，並以一次為限。

第 2-1 條 應考人申請複查筆試成績，每次每科目收取複查費用新臺幣五十元。申請複查併計為總成績之年終考績(成)成績者，亦同。

應考人申請複查口試、心理測驗、體能測驗、實地測驗、著作或發明審查、知能有關學歷經歷證明審查成績，每種考試方式收取複查費用新臺幣五十元。

第 3 條 複查成績受理期限、申請方式、收費基準、應載明事項，均應登載於各該考試之應考須知。

第 4 條 試務機關收到複查成績之申請後，應於十五日內查復之，遇有特殊原因不能如期查復時，得酌予延長並通知應考人。

第 5 條 複查成績，應核對到考、缺考及違規扣分或扣考紀錄，查對應考人是否未依規定作答或閱卷委員未依規定評分，並依下列規定處理：

一、採用申論式試題者，應將應考人之試卷全部調出。以線上閱卷評分者，應將應考人之試卷影像檔全部列印，內容包含閱卷委員評閱資訊、電子簽章，以及應考人申請複查科目之各題分數。詳細核對入場證號碼及各試卷筆跡無訛後，再查對申請複查科目之試卷成績，應考人申請複查各題分數者，並將各題分數復知。但不包括各題子分。

二、採用測驗式試題時，應調出試卷核對入場證號碼無訛，檢查作答方法符合規定，並以讀卡設備高低不同

感度各重讀一次無誤後，將讀入之答對題數及實得分數，連同計分方式一併復知。但遇有特殊情形，致無法正確讀入答案者，得以人工方式計分，並依閱卷規則第二十條第五款規定辦理。

三、採口試、心理測驗、體能測驗、實地測驗、著作或發明審查、知能有關學歷經歷證明審查者，應將應考人之試卷或評分表全部調出，詳細核對入場證號碼、各項評分及評分總和之平均數後，將複查結果復知。

四、併計年終考績（成）成績為總成績者，應依據應考人提供之年終考績（成）資料，詳細核對入場證號碼、原核算成績時之年終考績（成）成績及其占分比例後，將複查結果復知。

複查成績如發現因應考人作答方法或使用工具不符規定以致不能正確計分時，應將其原因復知。

複查試卷或評分表發現有疑義時，應即查明處理之。

第 6 條

複查結果發現成績登記或核算錯誤時，應將應考人全部試卷均予複查，重新計算總成績，並按下列規定處理：

一、原計成績未達錄取標準，而重計後成績達錄取標準者，經典試委員長暨監試委員核可後，由考選部報請考試院補行錄取。典試委員會裁撤後，由考選部報請考試院補行錄取。

二、原計成績達錄取標準，而重計後成績未達錄取標準者，經典試委員長暨監試委員核可後，由考選部報請考試院撤銷錄取資格。典試委員會裁撤後，由考選部報請考試院撤銷錄取資格。

三、原計成績與重計後成績均達錄取標準或均未達錄取標準者，由辦理試務機關逕行復知。

第 7 條

試務機關複查成績時，如發現有下列情事者，應即報請典試委員長處理：

一、試卷漏未評閱。

二、申論式試題中，計算程序及結果明確者，閱卷委員未按其計算程序及結果評閱。

三、試卷卷面分數與卷內分數不相符。

四、試卷成績計算錯誤。

五、試卷每題給分逾越該題配分。

六、典試或試務作業產生其他疏失。

前項考試典試委員會裁撤後，應陳報考試院處理之；如總成績有變更時，依前條有關規定處理。

第 8 條 申請複查成績，不得要求重新評閱、任何複製行為、提供申論式試題參考答案。亦不得要求告知典試委員、命題委員、閱卷委員、審查委員、口試委員、心理測驗委員、體能測驗委員或實地測驗委員姓名及有關資料。

六、依典試法第 26 條規定，應考人得於榜示後依規定申請複查成績或閱覽其試卷。應考人閱覽試卷不得有抄寫、複印、攝影、讀誦錄音或其他各種複製行為。閱覽試卷之方式、範圍、申請期限、收費及相關程序等有關事項之辦法，由考選部報請考試院定之。（上開應考人申請閱覽試卷辦法，業於 104 年 11 月 27 日發布，惟其施行日期另定之，俟施行後始配合實施）

七、依典試法第 27 條規定，應考人不得為下列之申請：

（一）任何複製行為。

（二）提供申論式試題參考答案。

（三）告知典試委員、命題委員、閱卷委員、審查委員、口試委員、心理測驗委員、體能測驗委員或實地測驗委員姓名及有關資料。

其他法律與前項規定不同時，適用本條文。

捌、其他應行注意事項



一、現職公務員參加本項國家考試，其公假應依照公務人員請假規則規定辦理。

二、應考人若曾經擔任考選部題庫試題命題、審查工作者，務請於第一試報名時以書面函知考選部題庫管理處及專技考試司第一科。

三、應考人須於考試前詳閱入場證背面之試場規則，如有違規情事者，依試場規則處理。

四、依傳染病防治法第 12 條規定：「政府機關（構）、民間團體、事業或個人不得拒絕傳染病病人就學、工作、安養、居住或予其他不公平之待遇。但經主管機關基於傳染病防治需要限制者，不在此限。」為維護公共利益及應考人權益，應考人如罹患傳染病或疑似傳染病，請檢具醫師診斷證明，於報名或知悉時，主動通報考試承辦單位，俾便安排相關特殊照護措施。

五、應考人報名後通訊地址或姓名如有變更，請於預定寄發入場證或成績及結果通知書之日期前 10 日，填具申請表（請自行影印本須知[附件 6](#)或至考選部全球資訊網/應考人專區/申請表單下載網頁下載），以傳真或以書面掛號函知考試承辦單位更正。考試錄取人員如在放榜後變更資料者，應分別函知公務人員保障暨培訓委員會所屬國家文官學院及用人機關。

六、考試中不得將行動電話、穿戴式裝置或其他具資訊傳輸、感應、拍攝或記錄功能之器材及設備隨身攜帶，或置於抽屜、桌椅或座位旁，並

不得攜帶非透明之鉛筆盒或非必要之物品入場應試，違者依試場規則處理。

- 七、依試場規則第 2 條第 1 項規定，應考人應於每節考試預備鈴聲響時依座號就座，並準時應試。規定考試時間開始後，每天第一節 15 分鐘內，其餘各節 3 分鐘內，得准入場應試，逾時不得應試。每節考試開始後，45 分鐘內，不准離場。但持有身心障礙手冊或證明，且經考選部核准之身心障礙應考人，每節考試開始 15 分鐘內，得准入場應試，逾時不得應試。另依同條第 4 項規定，**司法官考試第一試筆試每節考試結束前 20 分鐘內始准離場。**
- 八、依試場規則第 6 條規定，在試卷（卡）上書寫姓名、座號、或其他不應有之文字、標記、或自備稿紙書寫；考試中將行動電話、穿戴式裝置或其他具資訊傳輸、感應、拍攝或記錄功能之器材及設備隨身攜帶，或置於抽屜、桌椅或座位旁，視其情節輕重，扣除該科目成績 5 分至 20 分。
- 九、依試場規則第 7 條規定，應考人有下列各款情事之一，經監場人員制止而再犯者，視其情節輕重，扣除該科目成績 3 分至 5 分：
 - (一)攜帶非透明之鉛筆盒或非必要之物品。
 - (二)未得監場人員許可，移動座位。
 - (三)詢問題旨、出聲朗誦或故意發出聲響。
 - (四)吸菸、嚼食口香糖、檳榔或飲用含酒精之飲料。
 - (五)每節考試完畢前攜帶試題或將試題、答案抄寫夾帶離場。
 - (六)每節考試開始前 7 分鐘未按指示收妥書籍文件等非考試必需用品。

口試應考人於口試報到後至其口試結束前，有使用行動電話、穿戴式裝置或其他具資訊傳輸、感應、拍攝或記錄功能之器材及設備，經監場人員制止而再犯者，視其情節輕重，扣除口試成績 3 分至 5 分。
- 十、每節考試完畢後，應考人得向監場人員索取考畢之試題，其中測驗式試題答案於全部考試考畢次日（第一試為 8 月 7 日，第二試為 10 月 17 日）在國家考場公告欄及考選部全球資訊網公布（所公布之答案以使用 2B 鉛筆於測驗式試卡上作答者為限）。考畢試題亦將登載於考選部全球資訊網。
- 十一、考試期間市區交通壅塞，請提早出門，並多搭乘大眾運輸工具，以免違規停車遭受拖吊。又近來全球氣候出現異常現象，請應考人隨時注意氣象訊息及早因應，並視交通狀況提早出發應試。另考試洽借之











































學校空間、資源有限，並以服務應考人為主，陪考設施不足，請衡酌陪考之需要。

十二、使用電子計算器應行注意事項：

- (一) 凡試題註明可使用電子計算器者，應考人始得使用。
- (二) 考選部自 97 年 6 月 1 日起，正式實施國家考試電子計算器措施，各項考試得使用電子計算器之科目，應考人應使用考選部核定通過之電子計算器。如使用非考選部核定通過之電子計算器，依試場規則第 6 條第 9 款規定：**「試題註明可使用電子計算器而使用未經考選部公告核定之電子計算器，扣除該科目成績 5 分至 20 分」**，且不得繼續使用。應考人請視應試類科性質需要，自行攜帶合於考選部規定機型廠牌之電子計算器備用，各類科之應試科目得否使用電子計算器將於考試第 1 天第 1 節由監場人員向應考人宣布後，張貼於各試場公布欄。
- (三) **無論是否使用電子計算器，試題作答均須詳列解答過程。**
- (四) 目前經考選部核定合格之電子計算器已有 125 款（如表列），相關機型登載於考選部全球資訊網（<http://www.moex.gov.tw/>）應考人專區之「國家考試電子計算器措施」，應考人可依自身需求選購適當機型。考選部將陸續增加其他機型，並於考選部全球資訊網之「最新消息」公告增列。
- (五) 目前核定通過之國家考試電子計算器：

廠商：精通事物機器有限公司		 AU-13	AURORA DT810V	 CA-09	CASIO HS-8LV
品牌：ATIMA（共5款）		 AU-14	AURORA DT210	 CA-10	CASIO LC-160LV
識別標識	型號	 AU-15	AURORA DT220	 CA-11	CASIO LC-401LV
 AT-01	ATIMA MA-80V	 AU-16	AURORA DT3910	 CA-12	CASIO MW-5V
 AT-02	ATIMA SA-200L	 AU-17	AURORA DT230	 CA-13	CASIO SL-100L
 AT-03	ATIMA SA-787	廠商：佳能昕普股份有限公司		 CA-14	CASIO SL-240LB
 AT-04	ATIMA SA-797	品牌：Canon（共4款）		 CA-15	CASIO SL-300LV
 AT-05	ATIMA SA-807	識別標識	型號	 CA-16	CASIO SL-760LC
廠商：震旦行股份有限公司		 CN-01	Canon F-502G (第二類)	 CA-17	CASIO SX-100
品牌：AURORA（共17款）		 CN-02	Canon LC-210Hill	 CA-18	CASIO SX-220
識別標識	型號	 CN-03	Canon LS-88VII	 CA-19	CASIO fx-82SOLAR (第二類)

 AU-01	AURORA SC500 PLUS (第二類)	 CN-04	Canon LS-120VII	廠商：久儀股份有限公司	
 AU-02	AURORA HC115A	廠商：台灣卡西歐股份有限公司		品牌：E-MORE (共28款)	
 AU-03	AURORA HC184	品牌：CASIO (共19款)		識別標識	型號
 AU-04	AURORA DT391B	識別標識	型號	 EM-01	E-MORE fx-127 (第二類)
 AU-05	AURORA SC600 (第二類)	 CA-01	CASIO fx-82SX (第二類)	 EM-02	E-MORE MS-112L
 AU-06	AURORA HC127V	 CA-02	CASIO MW-8V	 EM-03	E-MORE SL-712
 AU-07	AURORA DT3915	 CA-03	CASIO SX-300P	 EM-04	E-MORE SL-720
 AU-08	AURORA HC132	 CA-04	CASIO SX-320P	 EM-05	E-MORE DS-3E
 AU-09	AURORA HC133	 CA-05	CASIO HL-100LB	 EM-06	E-MORE DS-120E
 AU-10	AURORA HC191	 CA-06	CASIO HL-815L	 EM-07	E-MORE JS-20E
 AU-11	AURORA HC219	 CA-07	CASIO HL-820LV	 EM-08	E-MORE JS-120E
 AU-12	AURORA DT810	 CA-08	CASIO HL-820VA	 EM-09	E-MORE MS-12E
廠商：久儀股份有限公司		廠商：國隆國際有限公司		廠商：宜德電子有限公司	
品牌：E-MORE (共28款)		品牌：FUH BAO (共15款)		品牌：kolin (共2款)	
識別標識	型號	識別標識	型號	識別標識	型號
 EM-10	E-MORE MS-120E	 FB-01	FUHBAO FB-200	 ED-01	kolin KEC-7711
 EM-11	E-MORE SL-709	 FB-02	FUHBAO FB-216	 ED-02	kolin KEC-7713
 EM-12	E-MORE SL-20V	 FB-03	FUHBAO FB-810	廠商：神寶實業股份有限公司	
 EM-13	E-MORE SL-105	 FB-04	FUHBAO FB MS-80TV	品牌：Paddy (共4款)	
 EM-14	E-MORE SL-201	 FB-05	FUHBAO FB-701	識別標識	型號
 EM-15	E-MORE DS-3GT	 FB-06	FUHBAO FX-133 (第二類)	 PA-01	Paddy PD-H036
 EM-16	E-MORE DS-120GT	 FB-07	FUHBAO FX-180 (第二類)	 PA-02	Paddy PD-H101
 EM-17	E-MORE <u>JS-20GT</u>	 FB-08	FUHBAO FB-510	 PA-03	Paddy PD-H208
 EM-18	E-MORE JS-120GT	 FB-09	FUHBAO FB-520	 PA-04	Paddy <u>PD-H886</u>
 EM-19	E-MORE MS-80L	 FB-10	FUHBAO FB-530	廠商：承廣國際股份有限公司	
 EM-20	E-MORE MS-20GT	 FB-11	FUHBAO FB-550	品牌：UB (共21款) Pierre cardin (共5款)	

 EM-21	E-MORE SL-220GT	 FB-12	FUHBAO FB-560	識別標識	型號
 EM-22	E-MORE SL-320GT	 FB-13	FUHBAO FB-570	 CK-01	UB UB-500P (第二類)
 EM-23	E-MORE MS-8L	 FB-14	FUHBAO FB-580	 CK-02	Pierre cardin PH245
 EM-24	E-MORE fx-183 (第二類)	 FB-15	FUHBAO FB-590	 CK-03	Pierre cardin PT212
 EM-25	E-MORE fx-330s (第二類)	廠商：台灣哈理股份有限公司		 CK-04	Pierre cardin PT256-G
 EM-26	E-MORE DS-200GTK	品牌：H-T-T (共3款) SANYO (共2款)			Pierre cardin PT256-B
 EM-27	E-MORE JS-200GTK	識別標識	型號	 CK-05	Pierre cardin PT383
 EM-28	E-MORE NS-200GTK	 HL-01	H-T-T SCP-298	 CK-06	Pierre cardin PT899
		 HL-02	H-T-T SCP-328	 CK-07	UB UB-200-Y
		 HL-03	SANYO SCP-371		UB UB-200-W
		 HL-04	SANYO SCP-913	 CK-08	UB UB-206-Y
		 HL-05	H-T-T SCP-308		UB UB-206-W
廠商：承廣國際股份有限公司		 CK-15	UB UB-233	 CK-24	UB UB-800-P
品牌：UB (共21款) Pierre cardin (共5款)		 CK-16	UB UB-236M		UB UB-800-G
識別標識	型號	 CK-17	UB UB-238		UB UB-800-B
 CK-09	UB UB-210	 CK-18	UB UB-239M		UB UB-800-R
 CK-10	UB UB-211				 CK-25
 CK-11	UB UB-212-B	 CK-19	UB UB-266-P	 CK-26	UB UB-850-P
	UB UB-212-R		UB UB-266-G		UB UB-850-G
 CK-12	UB UB-220		UB UB-266-B		UB UB-850-B
 CK-13	UB UB-225		 CK-20		UB UB-266-R
 CK-14	UB UB-226-W	 CK-21	UB UB-320		
	UB UB-226-B	 CK-22	UB UB-330		
	UB UB-226-R	 CK-23	UB UB-360		
			UB UB-370		

備註：

1. 第一類：具備+、-、×、÷、%、√、MR、MC、M+、M-運算功能。
2. 第二類：具備+、-、×、÷、%、√、MR、MC、M+、M-、三角函數、對數、指數運算功能。
3. 承廣國際股份有限公司之 Pierre cardin 及 UB 兩品牌，型號數字後之英文字母為顏色之代碼（例如：Y 為黃色、W 為白色）。
4. CASIO SL-760LC 及 CASIO fx-82SOLAR 等 2 款之電源僅採太陽能電池，太陽能電池若照射到的光

線不足，顯示螢幕內容可能會變得極為模糊，計算功能可能無法正常執行，或者獨立記憶的內容可能會遺失。

玖、考選部全球資訊網操作使用說明

「考選部全球資訊網」(網址為 <http://www.moex.gov.tw>)，提供最新國家考試的動態報導，諸如：考試最新動態消息、考試報名資訊、考試公告、應考資格及應試科目、考畢試題、測驗式試題標準答案、榜單查詢、意見登錄等，如果您的電腦已連上網際網路 (Internet)，即可透過該網址得知有關考試的各項資訊，歡迎多加利用，並請批評指教。

拾、考選部電話語音傳真服務系統操作使用說明

一、考選部電話語音傳真服務系統電話代表號：(02) 22363676

二、撥通後，請依語音指示依語音功能選擇，輸入1碼(①~⑥)：

① 進入試務查詢作業 ② 進入查榜服務作業 ③ 進入建議留言

④ 進入傳真服務作業 ⑤ 進入傳真留言 ⑥ 進入考試動態報導作業

三、各項查詢請依語音提示按鍵操作。

拾壹、行動電話預約及查詢榜示結果簡訊服務作業說明

一、考選部為服務應考人，已與電信業者協調提供行動電話撥打「536」(我上囉!)簡訊服務，應考人依指示輸入考試代碼及入場證號，即可預約及查詢國家考試榜示結果。提供服務之電信業者如下：

(一) 中華電信股份有限公司、台灣大哥大股份有限公司之行動電話用戶以行動電話撥打「536」(我上囉!)簡碼，預約榜示結果簡訊。

(二) 中華電信股份有限公司、台灣大哥大股份有限公司另外尚提供其他行動通訊方式之預約及查榜服務，請應考人逕向上述公司洽詢。

二、本考試代碼、開放預約及查榜時間：

(一) 本考試代碼：第一試為「105110」、第二試為「105111」。

(二) 預約榜示結果簡訊時間：訂於舉行考試首日起(第一試 105 年 8 月 6 日、第二試 10 月 15 日)。

(三) 查榜時間：榜示之日起(第一試預定 105 年 9 月 7 日、第二試預定 11 月 25 日、第三試預定 106 年 1 月 5 日)，惟實際放榜時間仍應視本項考試典試委員會決議而定。

拾貳、常見 Q&A

一、問：網路報名時，應考人無電腦或設備時應如何處理？

答：(一) 為便利應考人上網報考國家考試，全國各地區可供民眾使用之上網服務及印表服務等資源之「公共網路服務點」(如村里辦公處、公立圖書館、數位機會中心、教會等)清單可參閱考選部全球資訊網/應考人專區/報名資訊/公共資訊服務

點，民眾可多加利用。惟各服務點之地址與所提供之服務隨時有變動的可能，建議請您先電洽服務點確認後再行前往，以免白跑一趟。

- (二) 可提供印表服務者有「影印店」、「數位相片沖洗店」及統一超商所提供的「i-bon」列印服務。請您先將書表置於網路空間、EMAIL 信箱、USB 隨身碟或磁碟片中再送印，其收費標準不一，請您先問清楚再送印。
- (三) 提醒您，以上各項服務都是在公眾環境上操作，請隨時留意您個人資料的安全性，以避免被他人不法使用。

二、問：欲以網路報名，卻忘記密碼無法登入時，應如何處理？

答：請至會員專區中，選擇【忘記密碼】功能，可以下列 3 種方式查詢密碼，分別為：

1. 「透過輸入前次考試的相關資料取得密碼」。
2. 「新會員透過輸入相關資料取得密碼」。
3. 「透過 Email 取得密碼」。

若一直未收到密碼通知函，可能原因及處理方式如下：

1. 伺服器收取郵件的速度並不一定，可於隔日再確認是否收取。
2. 應考人的信箱超出收信容量，無法接收，或密碼通知函被分類至垃圾信件中，請先加以確認。
3. 應考人所留之電子郵件網址不正確或不以舊信箱收件，請電洽報名試務單位提供身分證統一編號、生日、住家電話、姓名和住址，俾便查詢。或請試務單位至後台更改信箱帳號後，再重複上述 3 之操作後至新信箱取得密碼。

※初次以網路報名國家考試之應考人，須設定個人密碼（注意大小寫），密碼設定後請務必牢記，俾憑報名其他國家考試時，以同一密碼登入。

※網路報名系統異常問題，請洽考選部資訊管理處，電話：(02)22369188 轉 3288、3325。

三、問：產生的報名書表，如報名序號條碼變成灰色長方格或報名表資料會有歪斜情形時如何處理？

- 答：(一) 請檢查報名書表檔案是否正常，並檢查印表機是否列印正常。
- (二) 建議您先將 Acrobat reader 程式移除，重新安裝 Acrobat reader 7.0 以上版本，然後至本站網路報名系統之「會員專區」登入後點選「下載報名書表」重新下載。
- (三) 建議使用雷射印表機列印。

四、問：列印報名表應使用 A4 或 B4 紙張？是否橫向列印？

答：請用 A4 紙張直接列印報名表件及封面，無需橫向調整。請單面列

印，並將封面固貼於 B4 大小或自行備妥大小均適用之信封上，以掛號郵件寄出，以完成報名程序。

五、問：網路報名書表資料有錯誤時，應如何處理？

答：網路報名書表資料有誤，請於 24 小時內至「國家考試網路報名資訊系統」之「報名狀態查詢」項目，選擇報名序號逕行更新報名資料。報名書表具關連性（含繳款單），**任一張更新請全數更換**。報名存檔已逾 24 小時則僅能查詢，不得進行報名資料修改，若確需修改，請於郵寄報名書表前，**先以紅筆於相關表件上更正**，更正後於塗改處加蓋私章或簽名，俾考選部憑以更正系統資料。

六、問：報名資料若有缺漏，應如何辦理補正？

答：請於接獲考選部補件通知或試務單位電話聯絡後，儘速以郵寄、傳真或電子郵件方式辦理補正：

(一)以掛號郵寄方式，請於信封上書明：

1. 收件地址：「11602 臺北市文山區試院路 1 之 1 號」；
2. 收件人：「考選部專技考試司第一科收」；
3. 信封上空白處書寫「**司法官特考**」及「**補件編號：○○○**」（補件編號於通知補件時會告知應考人）；
4. 寄件人地址、姓名及聯絡電話。

(二)以傳真方式：

1. 補件資料空白處請載明補件編號及聯絡電話，以便傳真資料不清晰時之聯繫。
2. 試務處傳真電話 24 小時均有受理（傳真電話：02-22364955）。

(三)以電子郵件傳送方式：

1. 信箱：105110exam@mail.moex.gov.tw（如遇系統擋信情形，請改以郵寄或傳真方式辦理補正）
2. 電子郵件主旨書明「**司法官特考**」及「**補件編號：○○○**」（補件編號於通知補件時會告知應考人）。

※傳真或 E-mail 後須請再以電話確認是否傳送完成（請於上班時間內撥打聯絡電話：02-22369188 分機 3926、3927）。

七、問：以應考資格第 1 款規定報考者，如其所修習畢業之學校系、組、所與該款所列舉之系、組、所（政治、法律、行政）名稱近似、不完全相同或完全不同時，應繳驗何種證明文件俾供審查？

答：依本考試應考資格第 1 款列舉之學校系、組、所畢業報考者須名稱相同；若名稱類似、相近或完全不同者，請依應考資格第 2 款規定，即非政治、法律、行政系、組、所畢業，以曾修習獨立學院

以上學校憲法、行政法、民法、民事訴訟法、刑法、刑事訴訟法、商事法等科目二科以上（每科二學分以上）課程報考，並須於報名時附繳成績單或學科、學分證明文件，俾憑審查。學科學分之採認須檢繳在學全份成績單或學分證明為審查依據。有關學分採認須上下學期修畢之學分始可採認（例如：民法（上）、民法（下）），即該項學分證明（或成績單）中，如未完成上下學期分別修習之學分全部課程，其學分歉難採計。應考人可至「[考選部全球資訊網/應考人專區/應考資格審議釋例](#)」查詢相關案例。

八、問：報名後通訊地址或姓名如有變更，應如何處理？

答：如申請變更通訊地址者，請自行列印本須知[附件 6](#)「應考人變更地址或姓名申請表」，就變更項目各欄詳細填寫（申請變更姓名者，請另附更名後之國民身分證影本及登載更名事項之戶籍謄本或新式戶口名簿影本各 1 份）並簽章，以便處理，查詢時亦同。若未以專函申請、未以掛號寄達或申請改註姓名未附國民身分證影本及戶籍謄本正本，致未及變更通訊地址或姓名，其責任由應考人自負。

九、問：如何知道考選部已經收到寄出的報名表件及如何查詢報名狀態？

答：請登入國家考試網路報名資訊系統，選擇會員專區「報名狀態查詢」選項，即可查詢目前所報名的考試之審查狀態。若審查狀態為「已收件，審查中」，表示考選部已經收到報名表件正在辦理應考資格審查作業。考選部將依試務工作進度適時登載應考人報名之各種狀態，如審查合格，審查不合格等。惟因本考試報名人數眾多，試務工作流程費時較長，將俟各階段試務工作竣事後統一登載。如有費件不全或應考資格不符等情事，考選部另依退補件程序儘速通知處理。

十、問：請問報名人數何時公布？

答：報名人數統計須俟考試報名結束後應考資格審查完畢並經本考試第一次典試委員會議通過後始行公告。請於 7 月中旬至「[考選部全球資訊網站首頁\應考人專區\考試資訊\105 年公務人員特種考試司法官考試\考試舉行相關事宜](#)」網頁查詢。

十一、問：補繳報名費或所繳報名費短少或溢繳報名費者，應如何處理？

答：（一）補繳報名費者，應考人可至任一郵局購買應繳金額之匯票（戶名：考選部），並以掛號郵寄至考選部特種考試司第二科，信封書明寄件人姓名、地址及聯絡電話，並註明本考試名稱、考區、類科及補件編號，俾憑審查。

（二）如未具後備軍人、身心障礙者、原住民、低收入戶、中低

收入戶、特殊境遇家庭等身分而有勾選「申請報名費優待」之錯誤情形者，請逕行至郵局購買全額匯票連同報名書表寄出，繳款單即不予使用；如已使用繳款單繳費，所繳報名費有短缺情形者，請依第一項方式辦理補費。

(三) 溢繳報名費者，請參閱考選部各項考試規費退費作業要點(附件 7)。

十二、問：快考試了，尚未收到入場證，如何處理？

答：(一) 第一試考試入場證及各試區地點等通知預定於 105 年 7 月 22 日寄發，應考人如於 105 年 7 月 29 日尚未收到，請電洽中華郵政股份有限公司或考選部專技考試司第一科。第二試預定 105 年 10 月 6 日寄發，應考人如於 10 月 13 日後尚未收到，請電洽中華郵政股份有限公司或考選部特種考試司第二科。

(二) 如時間太過緊迫，應考人可先行電話確認考場後，於考試當天第一節考試開始前 40 分鐘，攜帶身分證明文件至該應考試區卷務組補發入場證。

(三) 考試試場預定於入場證寄發當日起開放網路查詢，可至「網路報名資訊系統入口網站」之「試區查詢」項下查詢試場分配情形及試區交通路線圖。若有疑義，第一試請逕向考選部專技考試司第一科查證，第二試請逕向考選部特種考試司第二科查證。

※其他常見問題，可至考選部全球資訊網/便民服務/常見問答項下查詢。

附件 1

105 年公務人員特種考試司法官考試暫定需用名額
暨職缺所在機關及工作內容一覽表

等別	類科編號	類科	性別	暫定需用名額		職缺所在地區	需用時間	工作內容
				名額	用人機關			
三等	301 (303)	司法官	不拘	97	司法院 50 名 法務部 47 名	全國各地	108 年	<p>【法官】 審核訴訟案件卷證、審理訴訟案件及製作裁判裁定書類等。</p> <p>【檢察官】 實施偵查、提起公訴、實行公訴、協助自訴、擔當自訴、指揮刑事裁判及其他法令所定職務之執行。</p>
備註	<p>一、上列暫定需用名額得視考試成績及用人需要擇優增減錄取。</p> <p>二、用人機關如有臨時用人需要，於典試委員會決定錄取標準前，經考試院核定，得增加需用名額。</p> <p>三、本項考試用人機關司法院及法務部，均例於每年考試分發前，先行辦理現職人員整體遷調作業，俟當年度整體遷調作業完竣後，始得確定分發缺額所在之機關。</p>							

附件 2

105 年公務人員特種考試司法官考試(第一試)及 105 年
專門職業及技術人員高等考試律師考試(第一試)考試日程表

日期		8 月 6 日 (星期六)							
節次		第 1 節		第 2 節		第 3 節		第 4 節	
類科及 類科編號	時間	預備	8 : 40	預備	11 : 00	預備	13 : 50	預備	16 : 10
	考試	9 : 00 ∩ 10 : 30	考試	11 : 10 ∩ 12 : 40	考試	14 : 00 ∩ 15 : 40	考試	16 : 20 ∩ 17 : 40	
301	司法官	※綜合法學(一)		※綜合法學(一)		※綜合法學(二)		※綜合法學(二)	
302	律師	(刑法、刑事訴訟法、法律倫理)		(憲法、行政法、國際公法、國際私法)		(民法、民事訴訟法)		(公司法、保險法、票據法、證券交易法、強制執行法、法學英文)	
303	司法官及律師								
附 註	<p>一、8月6日上午8時40分至9時，講解有關考試注意事項，應考人須於8時40分前進場就座。</p> <p>二、表列各應試科目均採測驗式試題，考試時間第1節與第2節為1小時30分、第3節為1小時40分、第4節為1小時20分。測驗式試卡應以2B鉛筆作答，並須攜帶軟性品質較佳之橡皮擦備用。</p> <p>三、第一試綜合法學(一)之「憲法」、「行政法」、「刑法」及「刑事訴訟法」；綜合法學(二)之「民法」、「民事訴訟法」等子科目部分試題採用複選題，題數及占分如下：</p> <p>(一) 憲法：測驗題題數總計 18 題，其中單選題 14 題(每題 2 分)；複選題 4 題(每題 3 分)。</p> <p>(二) 行政法：測驗題題數總計 32 題，其中單選題 26 題(每題 2 分)；複選題 6 題(每題 3 分)。</p> <p>(三) 刑法：測驗題題數總計 32 題，其中單選題 26 題(每題 2 分)；複選題 6 題(每題 3 分)。</p> <p>(四) 刑事訴訟法：測驗題題數總計 23 題，其中單選題 19 題(每題 2 分)；複選題 4 題(每題 3 分)。</p> <p>(五) 民法：測驗題題數總計 46 題，其中單選題 38 題(每題 2 分)；複選題 8 題(每題 3 分)。</p> <p>(六) 民事訴訟法：測驗題題數總計 28 題，其中單選題 24 題(每題 2 分)；複選題 4 題(每題 3 分)。</p> <p>四、應考人應於每節考試預備鈴聲響時依座號就座，並準時應試。規定考試時間開始後，每天第一節15分鐘內，其餘各節3分鐘內，得准入場應試，逾時不得應試；每節考試結束前20分鐘內始准離場。但持有身心障礙手冊或證明，且經考選部核准之身心障礙應考人，每節考試開始15分鐘內，得准入場應試，逾時不得應試。</p> <p>五、應考人係屬視覺障礙、上肢肢體障礙、身體協調性功能不佳、雙上肢肢體障礙肌肉萎縮或因其他功能性障礙致閱讀試題或書寫試卷(卡)有困難，且報名時業已繳驗身心障礙手冊或身心障礙證明之影本，非視覺障礙應考人並應另繳驗報名日期前1年內經衛生福利部認定之地區醫院以上醫院相關醫療科別核發之診斷證明書，經審查通過者，其每節考試之作答時間，得延長20分鐘。</p>								

附件 3

105 年公務人員特種考試司法官考試第二試考試日程表

日期		10月15日(星期六)						10月16日(星期日)					
節次		第1節		第2節		第3節		第4節		第5節		第6節	
時間		預備	7:40	預備	12:30	預備	15:10	預備	7:50	預備	12:30	預備	15:10
類科及類科編號		考試	8:00 ∩ 11:00	考試	12:40 ∩ 14:40	考試	15:20 ∩ 18:20	考試	8:00 ∩ 11:00	考試	12:40 ∩ 14:40	考試	15:20 ∩ 17:20
301	司法官	憲法與行政法		◎國文(作文、公文與測驗)		刑法與刑事訴訟法		商事法(公司法、保險法、票據法、證券交易法)		民法與民事訴訟法(民法部分)		民法與民事訴訟法(民事訴訟法及民法與民事訴訟法綜合題部分)	
附註	<p>一、10月15日上午7時40分至8時，講解有關考試注意事項，應考人須於8時前進場就座。</p> <p>二、科目前端註有「◎」符號之「國文」作文、公文採申論式試題，測驗採測驗式試題。其餘應試科目均採申論式試題，考試時間第1節、第3節及第4節均各為3小時，第2節、第5節及第6節均各為2小時。申論式試卷採電腦線上閱卷，應以0.5mm-0.7mm黑色鋼筆或原子筆作答；測驗式試卡應以2B鉛筆作答，並須攜帶軟性品質較佳之橡皮備用。</p> <p>三、應試科目憲法與行政法、刑法與刑事訴訟法、商事法、民法與民事訴訟法，於各該應試科目考試時，附發各該科單科本法律條文供應考人使用。應考人應於法條封面書寫入場證編號，終場前繳交試卷者，應將法條置於桌面，俟當節考試結束後，方得攜離試場。另第5節及第6節民法與民事訴訟法科目係使用相同法條，應考人於第5節考試結束時，該法條將由監場人員統一收回，並俟第6節考試預備鈴響後，再發還應考人使用。</p> <p>四、應考人應於每節考試預備鈴聲響時依座號就座，並準時應試。規定考試時間開始後，每天第一節15分鐘內，其餘各節3分鐘內，得准入場應試，逾時不得應試。每節考試開始後，45分鐘內，不准離場。但持有身心障礙手冊或證明，且經考選部核准之身心障礙應考人，每節考試開始15分鐘內，得准入場應試，逾時不得應試。</p> <p>五、應考人係屬視覺障礙、上肢肢體障礙、身體協調性功能不佳、雙上肢肢體障礙肌肉萎縮或因其他功能性障礙致閱讀試題或書寫試卷(卡)有困難，且報名時業已繳驗身心障礙手冊或身心障礙證明之影本，非視覺障礙應考人並應另繳驗報名日期前1年內經衛生福利部認定之地區醫院以上醫院相關醫療科別核發之診斷證明書，經審查通過者，其每節考試之作答時間，得延長20分鐘。</p>												

附件 4

105 年公務人員特種考試司法官考試「暫准報名」切結書

考 區	考 區	類 科 名 稱	
姓 名		身分證統一編號	
聯絡電話	公：	行動電話：	
	宅：	Email：	
學 歷	畢業學校名稱		科、系、組、所名稱

一、本人因未及於考試報名截止日前繳驗報考類科考試規則規定之相關應考資格證明文件，請貴部同意本人暫准報名本次考試，茲勾選原因與聲明如下：

本人係以**本國學歷**報考，尚未繳驗之文件為：

畢業（學位）證書影本（已先行繳驗學生證正、背面或在學證明影本）。

學分（學程、成績）證明影本。

其他（請註明）_____。

本人係以**外國學歷**報考，已繳以下文件：

畢業（學位）證書影本及中文譯本： 已驗證 未驗證。

歷年成績單影本及中文譯本： 已驗證 未驗證。

其他（請註明）_____： 已驗證 未驗證。

【須經駐外館處驗證之應考資格證明文件影本及中文譯本或國內公證人認證之中文譯本正辦理驗證中】

二、本人充分瞭解：

（一）所應補繳之應考資格證明文件，除本國學歷之畢業（學位）證書影本至遲於105年8月6日第1節考試前，其他應繳證件（含學分【學程、成績】證明及以外國學歷報考者所應繳驗之各項證件）則必須於105年6月7日以前，寄達或傳真至貴部（地址：11602 臺北市文山區試院路1-1號考選部專技考試司第一科收，傳真：02-22364955），並經審查通過，始完備報名考試要件，正式獲准參加考試。

（二）本人雖經貴部審查結果「暫准報名」，惟應補繳之各項證件，如未於前開期限寄（傳）送至貴部，或經貴部審核不合格者，本人願接受自始不具備應考資格之處分，不准入場應試；如已入場應試，已考之各科成績無效。又第一試如係報考「司法官及律師」類科者，經審核結果僅符合「司法官」或「律師」其中之一資格時，同意由貴部逕依所符合者更改應試之類科，絕無異議。

（三）已繳之報名費用，不得要求退費。



本人申請准予暫准報名，茲切結同意依限繳驗畢業證書影本及應繳驗之應考資格證明文件，若本人未於期限內補驗或繳驗之應考資格證明文件經審核不合格，即自始不具備應考資格，亦不得要求退費，絕無異議。

立書人簽章：_____ 105 年 月 日

※非暫准報名應考人，無須繳附本切結書。

國家考試網路報名資訊系統報名程序

※為落實對應考人資訊安全的承諾，國家考試網路報名資訊系統持續通過 ISO 與 CNS 27001 資安認證，並全程採 TLS (Transport Layer Security) 加密機制，以保護資料傳輸的安全性，請應考人多加利用。

- 一、登入考選部全球資訊網，網址為 www.moex.gov.tw。點選網路報名主站或分站，即可進入網路報名資訊系統入口網站，或以網址 register.moex.gov.tw (主站)、register.moex2.nat.gov.tw (分站) 直接進入。
- 二、點選「新手上路」，詳讀各報名步驟之影音導覽，自我學習如何線上報名。
- 三、點選「我要報名」，可下載應考須知，點選下載可攜式文件讀取器 (Acrobat PDF Reader)，下載應考須知讀取器後，依指示安裝該軟體。
- 四、請先詳細閱讀「應考須知」後，依考試別點選「我要報名」按鈕或考試名稱，即可開始報名程序。
- 五、詳細閱讀網路報名同意書內容後，點選同意，繼續報名。
- 六、初次以網路報名國家考試之應考人，須設定個人密碼，密碼設定後請務必牢記，俾憑報名其他國家考試時，以同一密碼登入。
- 七、若曾報名過國家考試網路報名者，於選擇考試等級、類科與應考資格條款後，須登入國民身分證統一編號與密碼，或者使用自然人憑證登入。請依步驟指示輸入個人基本資料、學歷資料、通訊資料、應考資格後，按存檔完成報名資料登錄。
- 八、若登打姓名時，屬於罕見字無法登打，請至 <http://java.sun.com/j2se/1.4.2/download.html> 下載 Java Run Time 軟體，安裝完成後，請點選「需申請造字」按鈕。使用滑鼠點選填寫姓名處，於網頁上選擇注音或是倉頡輸入法，鍵入姓名。若於此處仍無法找到該罕見字者，請點選『◎』，如〈陳大◎〉系統將自動產生「罕見字申請表」，請列印後自行書寫姓名造字於該表中，連同報名書表郵寄至考選部。報名過程中，請仔細確認個人報名資料。
- 九、完成報名資料填寫後，請依畫面選擇繳費方式（或點選列印繳款單）。若採信用卡繳費，限以本人持有之  VISA、 MasterCard 進行繳款（不限發卡銀行），請輸入卡號等授權資料後，即可完成繳費程序。若採 WebATM(全國繳費網)繳款，可選擇使用存款帳戶（免用讀卡機）或晶片金融卡進行線上轉帳繳費，免收轉帳手續費。若選擇臨櫃繳款或 ATM 轉帳，請自行列印繳費單後，前往便利商店、郵局或銀行繳款或 ATM 轉帳。
- 十、繳費完成後即可點選下載加密或不加密報名書表（若初次點選未看到報名

書表時，請再重新點選下載報名書表），使用可攜式文件讀取器（Acrobat PDF Reader）讀取或列印報名書表。開啟加密之報名書表時，請以您的密碼輸入密碼欄方可開啟檔案。報名書表包含報名履歷表、報名專用信封封面、切結書等，請自行列印，並將繳款證明黏貼於報名書表指定欄位。列印時請使用 A 4 尺寸紙張單面列印（**嚴禁雙面列印或噴墨列印，建議以雷射印表機列印**）。

- 十一、若報名書表資料有誤，請於 24 小時內至「報名狀態查詢」選擇報名序號逕行更新報名資料。報名書表具關連性（含繳款單），任一張更新請全數更換；報名存檔已逾 24 小時則僅能查詢，不得進行報名資料修改。
- 十二、各項報名表件列印無誤後，請將報名專用信封封面密實黏貼於大型標準信封，並將報名書表及各項應考資格證明文件影本等資料依照表件編號順序裝入，於 **105 年 5 月 13 日前（含當日，郵戳為憑）**，以掛號郵寄至考選部專技考試司第一科收。逾期或費件不全者，即註銷報名資格。
- 十三、完成網路報名者，請直接點選「會員專區」，依指示登入後並點選報名狀態查詢，可查詢報名相關資料與進度，包含繳費狀態、審查狀態等。本部將指派專人隨時登載應考人報名之各種狀態，如未收件、已收件審查中、審查合格、審查不合格、暫准報名等。已逾收件日期未送件者，喪失報名資格，本部有權刪除該次報名資料。
- 十四、應考人報名表件交付郵寄後，即不得以任何理由更換報考等級、類科、考區，所繳報名費用，除有符合本部退費規定之情形外，概不退還。
- 十五、若同時欲報名同一年度多次考試（即不同月份之考試），請分別報名與繳費，封袋亦請分別裝入，所繳報名費用，除有符合本部退費規定之情形外，概不退還。
- 十六、**本考試網路報名資訊系統開放時間，自 105 年 5 月 3 日起至 5 月 12 日下午 5 時止**，請應考人提早完成報名作業，避免集中於考試報名最後截止日期，致造成網路流量壅塞而影響報名權益。
- 十七、家中沒有上網或印表設備時，該怎麼進行網路報名呢？為提升網路報名服務，本部公布如下全國公共網路服務點供應考人參用：
 - （一）為了方便民眾就近上網報考各項國家考試，已調查全國可供民眾使用的上網服務或印表服務的公共網路服務點（如村里辦公處、公立圖書館、數位機會中心、教會等），共一千餘個，並公告於本部全球資訊網「**應考人專區/報名資訊/公共資訊服務點**」下，歡迎網友查詢使用。惟各服務點之地址與所提供之服務資源隨時有變動的可能，**建議您先電洽服務點確認後，再行前往，以免白跑一趟。**
 - （二）您亦可利用「網咖」來上網報名與列印報名表件，其收費標準不一，

上網費用原則約為每小時 30 元，列印 A4 一張約 2.5 元。

- (三) 可提供印表服務者有「影印店」、「數位相片沖洗店」。請您先將書表置於網路空間、Email 信箱、USB 隨身碟或磁碟片中，再送印，收費標準約為黑白 A4 一張 2 元，惟部分數位相片沖洗店視黑白列印為彩色列印，收費較昂貴(20 元/張)，請您先問清楚再送印。
- (四) 另統一超商所提供的「i-bon」 列印服務，可使用自備儲存卡或 USB 隨身碟儲存未經加密保護的報名書表後，再送印。
- (五) 最後提醒您，在使用以上各項服務時，因都是在公眾環境上操作，請隨時留意您個人資料的安全性，以避免被他人不法使用。

網路報名作業流程

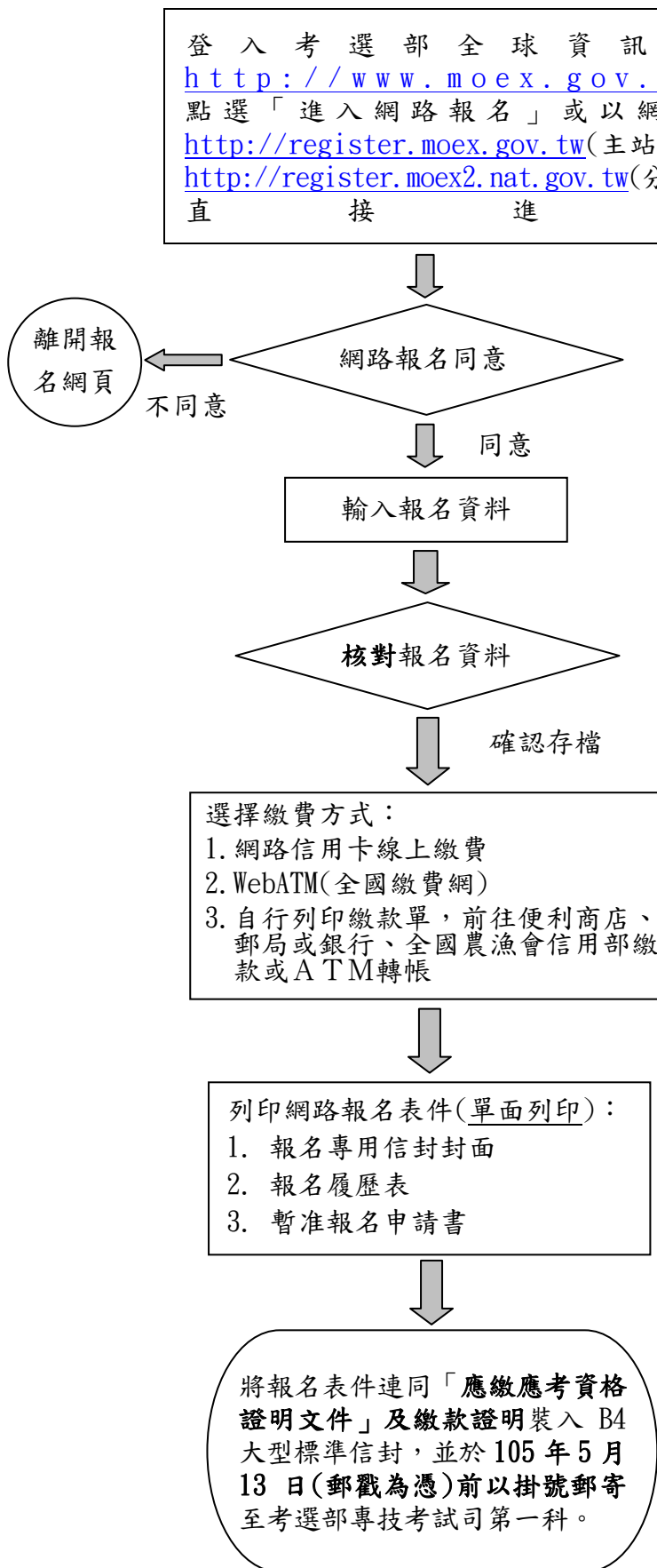

網網路報名登錄起訖時間：
自 105 年 5 月 3 日起至 105
年 5 月 12 日下午 5 時止。

※應考人須詳閱應考須知中各項規定，如因未詳閱而影響應考權益者，概由應考人自行負責。

※報名資料確認傳送後，不得以任何理由要求更換報考類科、考區，輸入報名表各項資料時，請謹慎小心。

※確定下載之報名表件各欄均已填寫，如有系統未自動下載資料之欄位，務請應考人依應考須知說明自行填寫，報名履歷表請貼妥身分證正、背面影本及 1 吋相片，並將繳款證明正本黏貼於報名履歷表背面。

※上網登錄報名資料並完成繳費者，務必自行下載列印報名表件寄回，始完成網路報名程序。

附件 6

105 年公務人員特種考試司法官考試應考人變更地址或姓名申請表

應考人		出生年月日	
入場證編號	(尚不知入場證編號者免填)	身分證統一編號	
考試等別	三等	考試類科	司法官
應考人簽章		聯絡電話	
申請日期：民國 年 月 日			
申請變更通訊地址			
原地址			
變更後地址			
配合事項 (請依需求勾選)	<input type="checkbox"/> 寄發入場證、成績及結果通知書地址變更 <input type="checkbox"/> 寄發成績及結果通知書地址變更		
申請變更姓名			
原姓名		變更後姓名	
變更後國民身分證正面影本黏貼處		變更後國民身分證背面影本黏貼處	
<p>注意事項：</p> <p>一、請填妥本申請表以傳真或掛號專函通知考選部（第一試：專技考試司第一科；第二試及第三試：特種考試司第二科），並請黏貼國民身分證正、背面影本 1 份，如係申請變更姓名者，須加附登載更名事項之戶籍謄本或新式戶口名簿影本 1 份，俾憑處理。</p> <p>二、請於預定寄發入場證或成績及結果通知書之日期前 10 日傳真或掛號函知更正，如有不符或逾期提出申請，致考試有關文件無法投遞或發生延誤情事，由應考人自行負責。</p> <p>三、以郵寄或傳真至（第一試）考選部專技考試司第一科收（傳真 02-22364955）；（第二、三試）特種考試司第二科收（傳真 02-22363223）。地址：11602 臺北市文山區試院路 1-1 號。</p>			

考選部各項考試規費退費作業要點

一、考選部（以下簡稱本部）為辦理各項考試規費退費作業，特訂定本要點。

二、本要點所稱考試規費如下：

（一）公務人員考試、專門職業及技術人員考試報名費。

（二）專門職業及技術人員考試減免應試科目、考試方式、分階段、分試審議（查）費。

（三）閱覽試卷費用。

（四）複查成績費用。

前項第一款考試報名費收取項目包括筆試、口試、心理測驗、體能測驗、實地測驗、著作或發明審查、知能有關學歷經歷證明審查等。

三、應考人因下列情形之一申請退費者，各項考試規費於扣除收費手續費、退費手續費、郵資、匯費等相關行政作業費用六十元後，退還其餘費用：

（一）網路報名並應以紙本寄件之應考人已繳交考試規費，未寄發或逾期寄發報名表件、體格檢查表或體格檢查不合格。

（二）應考資格經審查不合格。

（三）申請專門職業及技術人員考試應試科目、考試方式、分階段或分試考試之減免或審查案件，於提各該專門職業及技術人員考試審議委員會前申請退件。

（四）繳交考試規費後，於報名期限內自行取消報名。

（五）各種溢繳費用情形（如報考較低等級考試繳交較高等級考試報名費，或報考公務人員考試原得減少費額之後備軍人、身心障礙、原住民族、低收入戶、中低收入戶及特殊境遇家庭應考人溢繳全額費用，或其他溢繳案件。）

（六）考試因颱風、地震、水災、傳染病等原因延期舉行，致全程無法參加考試。

（七）遇天然災害經證明為受災戶，或交通中斷或搭乘之公共交通工具因故停駛或遲延三十五分鐘以上，或兵役徵集或點閱（教育）召集，致全程無法參加考試。

前項第一款至第三款情形退費，由本部各該考試承辦司通知應考人退件理由，並主動辦理退費。

第一項第四款至第五款情形退費，應考人須於繳費日起五年內檢附退費申請書及繳費證明提出申請。

第一項第六款情形退費，應考人須於考試延期公告之次日起十五日內，檢附退費申請書、入場證及足以證明全程無法到考之證明文件提出申請。

第一項第七款情形退費，應考人須於考試前後十五日內檢附退費申請書、

入場證，並視個案情形檢附天然災害村里長證明或交通中斷或遲延三十五分鐘以上相關證明或國家兵役徵集或召集令提出申請。

四、應考人因下列情形之一致全程無法參加考試者，各項考試規費退還半額費用：

- (一) 經醫師診斷本人傷病或因病住院或分娩。
- (二) 本人訂(結)婚或三親等內親屬喪葬。
- (三) 其他因不可抗力且無法歸責於應考人之重大事故，並經本部審核認可。

前項各款情形申請退費，應考人須於考試前後十五日內檢附退費申請書、入場證，並視個案情形檢附傷病住院或分娩診斷證明書或喜帖、訃聞或重大事故相關證明提出申請。

五、應考人有下列情形之一者，已繳考試規費不予退還：

- (一) 申請專門職業及技術人員考試應試科目、考試方式、分階段或分試考試之減免或審查案件，已提各該專門職業及技術人員考試審議委員會後之退件。
- (二) 採分階段考試申請實務經歷及專業研習紀錄案件，已經本部送交受委託之專業團體辦理審查之案件。
- (三) 經准予暫准報名，考試第一天第一節前提出之應考資格證明文件，經各該考試承辦司最後認定應考資格不合規定。
- (四) 閱覽試卷或複查成績，於規定期限內登入考選部國家考試網路報名資訊系統，填具相關資料並繳納費用後完成申請之案件。

六、應考人申請各項考試規費退費，應填具申請書，檢附相關證明文件並依規定申請時間向本部各該考試承辦司提出。逾期提出申請或資料不齊全且未依限補正者，均不予受理。

考選部各項考試報名費退費申請書、考選部專門職業及技術人員考試減免應試科目分階段分試審議(查)費退費申請書，如附表一、附表二。

七、本部各該考試承辦司受理考試規費退費之申請後，得以簡訊或電子郵件復知應考人審核結果。

其否准案件，應以書面掛號郵遞方式通知，並附教示規定。

八、經本部各該考試承辦司核准考試規費退費案件，由總務司第四科辦理退費。

考選部各項考試報名費退費申請書

申請日期	年 月 日				
申請人			國民身分證 統一編號		
電子郵件			聯絡電話	市話:	手機:
聯絡地址					
考試名稱	105 年公務人員特種考試司法官考試		考試等級	三等考試	
申請退費事由			應扣除行政 作業費	申請退費金額	
<input type="checkbox"/> 溢繳費用，金額 _____ 元			60 元	元	
<input type="checkbox"/> 考試因颱風、地震、水災、傳染病等原因延期舉行，致全程無法參加考試，已繳 _____ 元				元	
<input type="checkbox"/> 遇天然災害經證明為受災戶，或交通中斷或搭乘之公共交通工具因故停駛或遲延三十五分鐘以上，或兵役徵集或點閱（教育）召集，致全程無法參加考試，已繳 _____ 元				元	
<input type="checkbox"/> 經醫師診斷本人傷病或因病住院或分娩；本人訂（結）婚或三親等內親屬喪葬；或其他因不可抗力且無法歸責於應考人之重大事故，並經考選部審核認可；致全程無法參加考試，已繳 _____ 元			無	元	
檢附資料	<input type="checkbox"/> 繳費證明 <input type="checkbox"/> 考試入場證 <input type="checkbox"/> 相關證明 _____				
支票郵寄地址	郵遞區號：□□□□□ _____ 市/縣 _____ 區/市/鄉/鎮 _____ 村/里 _____ 路/街 _____ 段 _____ 巷 _____ 弄 _____ 號 _____ 樓				
【 審核欄 】					
審核日期	年 月 日				
檢附資料	<input type="checkbox"/> 核對無誤 <input type="checkbox"/> 資料不齊，需補件 _____				
審核結果	<input type="checkbox"/> 符合退費規定 <input type="checkbox"/> 不符合退費規定				
退費金額	<input type="checkbox"/> 同申請金額 <input type="checkbox"/> 可退費金額 _____ 元				
承辦單位	承辦人		科長		單位 主管

附件 8

國家考試身心障礙應考人申請權益維護措施之醫院診斷證明書

下列粗線框格由應考人填寫

考選部製表

姓名		生日	民國	年	月	日	性別	<input type="checkbox"/> 男	<input type="checkbox"/> 女
身分證統一編號		電話	()				手機		
地址									
醫療機構名稱						應診科別			

本診斷證明書須由衛生福利部認定之地區醫院以上醫院主治醫師開立，並於填寫或勾選註記部分逐項蓋章。

診 斷 說 明			
身心障礙	發生時間	1. <input type="checkbox"/> 出生 2. <input type="checkbox"/> 民國 年 月 日 3. <input type="checkbox"/> 第一次診斷時間：民國 年 月 日	
	部位		
	影響	1. <input type="checkbox"/> 書寫 2. <input type="checkbox"/> 閱讀 3. <input type="checkbox"/> 坐姿/移位 4. <input type="checkbox"/> 其他	
	手冊 (證明)	1. <input type="checkbox"/> 無 2. <input type="checkbox"/> 有：_____類 _____度	
視覺功能	左眼視力(矯正後)_____，右眼視力(矯正後)_____； <input type="checkbox"/> 左眼全盲， <input type="checkbox"/> 右眼全盲；左眼視野_____，右眼視野_____； <input type="checkbox"/> 眼球震顫 <input type="checkbox"/> 其他(請註明)_____		
上肢功能	慣用手	障礙發生前： <input type="checkbox"/> 右手 <input type="checkbox"/> 左手 障礙發生後： <input type="checkbox"/> 右手 <input type="checkbox"/> 左手	
	<input type="checkbox"/> 書寫困難：抄寫速度：_____字/分		
	<input type="checkbox"/> 抓握力氣差 <input type="checkbox"/> 雙手協調不佳 <input type="checkbox"/> 上臂位移控制差 <input type="checkbox"/> 右上肢缺失 <input type="checkbox"/> 左上肢缺失 <input type="checkbox"/> 其他(請註明)_____		
坐姿/移位	<input type="checkbox"/> 不能坐，需改成其他擺位應考 <input type="checkbox"/> 需自備座椅/輪椅應考 <input type="checkbox"/> 無法久坐，需定時更換姿勢 <input type="checkbox"/> 需協助提早入考場座位 <input type="checkbox"/> 其他(請註明)_____		
精神功能	<input type="checkbox"/> 有障礙(請註明)_____		
其 他			

以上經本院醫師診斷屬實，特予證明

醫師：
(簽名及蓋章)

專科類別及專科醫師科別字號：

中華民國 年 月 日(需加蓋醫院關防並加註日期後，方具效力)

國家考試報名費多元繳款方式說明及應注意事項

壹、繳款方式

本考試報名費係採多元繳款方式，應考人於繳費截止日前，可以 WebATM(全國繳費網)繳款、臨櫃繳款(便利商店、郵局、銀行、ATM、農漁會信用部等)，或於網路報名資訊系統以網路信用卡繳款後，依報名規定期限內寄送報名表件，逾期不予受理。多元繳款通路分列如下：

- 一、透過國家考試網路報名資訊系統以 WebATM(全國繳費網)繳款
- 二、便利商店繳款，包括 7-11、全家、萊爾富及 OK 便利商店
- 三、郵局櫃檯繳款
- 四、全國農漁會信用部繳款
- 五、中國信託商業銀行繳款
- 六、透過 ATM 進行轉帳
- 七、至其他銀行、信用合作社、農漁會、郵局以跨行匯款方式繳款
- 八、透過國家考試網路報名資訊系統以網路信用卡繳款

※應考人並須將代收行交付之繳款證明黏貼至報名書表指定欄位，報名書表(含繳款單)具關連性，請勿自行更換報名書表(含繳款證明)。

貳、繳款流程

一、透過「國家考試網路報名資訊系統」以 WebATM(全國繳費網)繳款

(一)免用讀卡機

1. 繳款說明：本項服務由應考人於線上輸入存款帳戶辦理轉帳繳費，免收轉帳手續費；應考人之國民身分證統一編號必須與轉帳帳戶之證號相同，轉帳作業啟動後，將由轉帳金融機構系統辦理檢核作業。

2. 繳款流程：

- (1) 確認網站付款頁面相關繳費資訊。
- (2) 點選轉出銀行，輸入轉出帳號。
- (3) 輸入「動態圖像驗證碼」，並且確認所有欄位無誤後，按下「確認付款」執行繳費交易。
- (4) 交易完成，應考人可列印繳款證明。

(二)使用晶片金融卡

1. 繳款說明：本項服務應考人請自備讀卡機，並使用晶片金融卡辦理轉帳繳費，免收轉帳手續費。
2. 第一次使用全國繳費網繳費時，請先確認已完成「安全性元件」之安裝(安裝方式 <https://ebill.ba.org.tw/CP/Default.aspx>)。

3. 繳款流程：

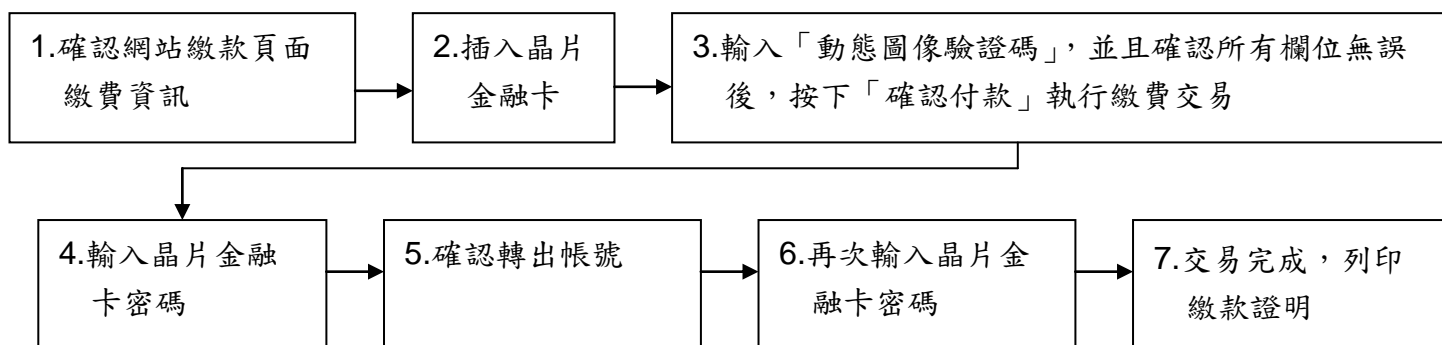

二、便利超商、郵局、全國農漁會信用部及中國信託商業銀行繳款

- (一)應考人需持完整之「國家考試報名費繳款單」至便利超商、郵局、全國農漁會信用部或中國信託商業銀行繳款
- (二)請勿持支票、匯票至上述通路繳款
- (三)請以現金方式單筆全額繳清

三、透過 ATM 方式繳款

(一)ATM 操作流程：

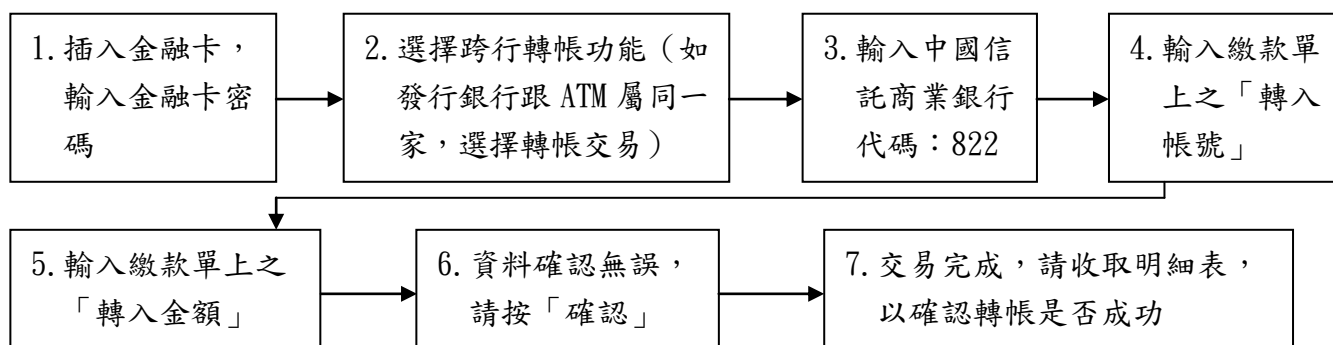

- (二)繳款單上的「轉入帳號」為應考人專屬之繳款帳號，請勿借他人使用，或多位應考人共用一組轉入帳號。
- (三)轉入帳號是唯一且具有檢核機制，如輸入錯誤的轉入帳號、金額或超過繳款期限，交易將無法成功。
- (四)使用 ATM 跨行轉帳需由應考人負擔轉帳手續費（目前跨行轉帳手續費每筆 15 元，如有調整，依相關規定辦理）。

四、其他銀行、信用合作社、農漁會、郵局跨行匯款方式繳款

(一)請於匯款單填入以下資訊：

1. 收款銀行：中國信託商業銀行城中分行
2. 收款人：考選部
3. 收款帳號：請填入繳款單之「轉入帳號」共 14 碼

- (二)繳款單上的「轉入帳號」為應考人專屬之繳款帳號，請勿借他人使用，

或多位應考人共用一組轉入帳號。

(三)轉入帳號是唯一且具有檢核機制，如匯入錯誤的轉入帳號、金額或超過繳款期限，交易將無法成功。

(四)跨行匯款需由應考人負擔轉帳手續費(目前跨行匯款手續費每筆 30 元，如有調整，依相關規定辦理)。

五、透過「國家考試網路報名資訊系統」以網路信用卡繳款

應考人於網站報名後進入付款頁面，並輸入以下資訊：

(一)信用卡 16 碼卡號

(二)信用卡有效月與年

(三)信用卡背面末 3 碼

(四)授權成功後，請列印繳款證明



※ 應考人限以本人持有之  VISA、 MasterCard 進行繳款(不限發卡銀行)。

※ 為保持應考人網路交易安全與杜絕網路盜刷，配合國際組織採用 Visa 3D Secure 及 Master Secure Code 網路安全認證機制。若應考人有網路安全認證機制之註冊或其他問題，請依信用卡背面服務電話，去電至發卡行進行詢問。

六、服務專線：如對上述繳款方式有疑問，請洽中國信託商業銀行 24 小時免付費客戶服務專線：0800-024-365(先按 2 再按 9)洽詢；帳務問題請於 9:00-18:30 洽詢 0800-017-688(轉專人服務選項按 8)。

參、特別注意事項

一、網路報名之報名序號，與其繳款單上之繳費帳號具關聯性，為確保應考人權益，於繳款完成後，請確認繳費收據之帳號與報名序號是否相符。

二、補繳報名費用者，應考人可至郵局購買應繳金額之「郵政匯票」(受款人：考選部)，並以掛號郵寄至考選部(第一試：專技考試司第一科；第二試：特種考試司第二科)，信封書明寄件人姓名、地址及聯絡電話，並註明本項考試名稱及補件編號(通知補件時會告知應考人)，俾憑審查。

三、考選部各項考試規費退費作業規定：有關申請退費事由、申請退費時間、申請手續及退費金額等規定，詳見[附件 7](#)。

線上閱卷作答注意事項

請使用 0.5~
0.7mm 黑色原子
筆或鋼筆作答



試卷應保持完整清潔，切勿開拆、裁割毀損。
試卷封面及內頁入場證號碼（座號）、條碼均不得污損、破壞或塗改。



作答前，請詳閱作答劃記範例

第次 02 入場證編號：10710002

劃記作答範例

<p>1 <input checked="" type="checkbox"/> 2 <input type="checkbox"/> 3 <input type="checkbox"/> 4 <input type="checkbox"/> 5 <input type="checkbox"/> 6 <input type="checkbox"/> 7 <input type="checkbox"/> 8 <input type="checkbox"/> 9 <input type="checkbox"/> 10 <input type="checkbox"/></p> <p>○ 正確</p> <p>使用原子筆或鋼筆（禁用鉛筆），將方格塗滿，可使用修正液（帶）修正，注意不可留有殘跡。</p>	<p>1 <input checked="" type="checkbox"/> 2 <input type="checkbox"/> 3 <input type="checkbox"/> 4 <input type="checkbox"/> 5 <input type="checkbox"/> 6 <input type="checkbox"/> 7 <input type="checkbox"/> 8 <input type="checkbox"/> 9 <input type="checkbox"/> 10 <input type="checkbox"/></p> <p>× 不正確</p> <p>同一作答區，不可多重作答及劃記。</p>
<p>○ 正確</p> <p>同一作答區僅供同一題作答，並於劃記題號方格中劃記題號，書寫題號欄位中書寫題號。</p>	<p>× 不正確</p> <p>不可於同一作答區內作答兩題。第二題應移至下一頁之作答區作答。</p>
<p>○ 正確</p> <p>同一題作答區不足時，得接續下一作答區作答，並接續在劃記題號欄劃記同一題號。</p>	<p>× 不正確</p> <p>一題僅要劃記一個題號。第二題僅需於劃記題號區題號之方格內劃記。</p>

第2頁,共12頁

開始作答

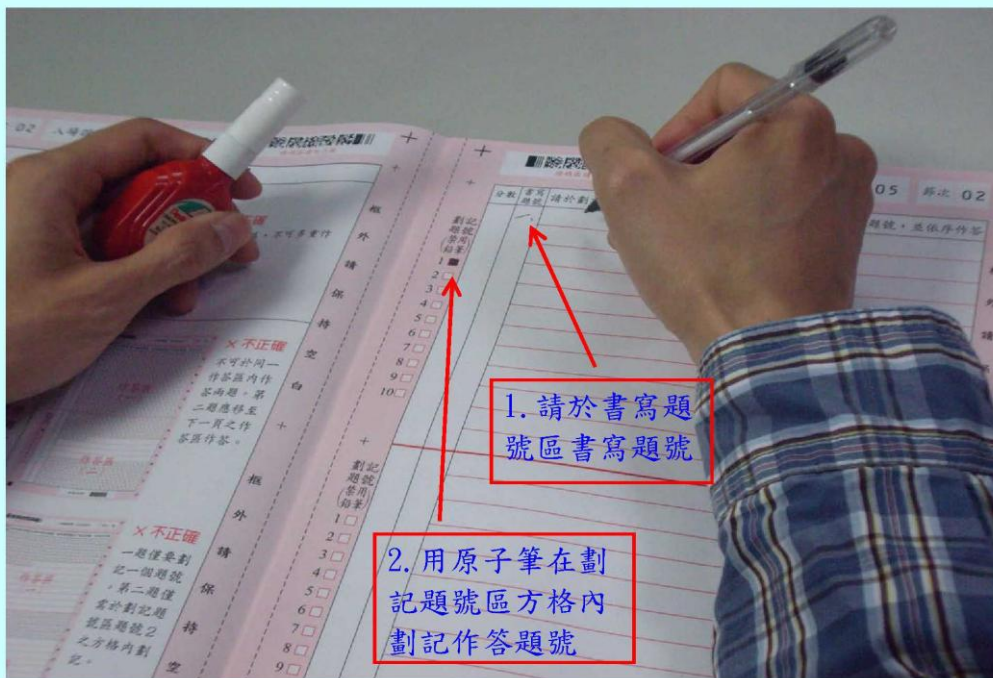

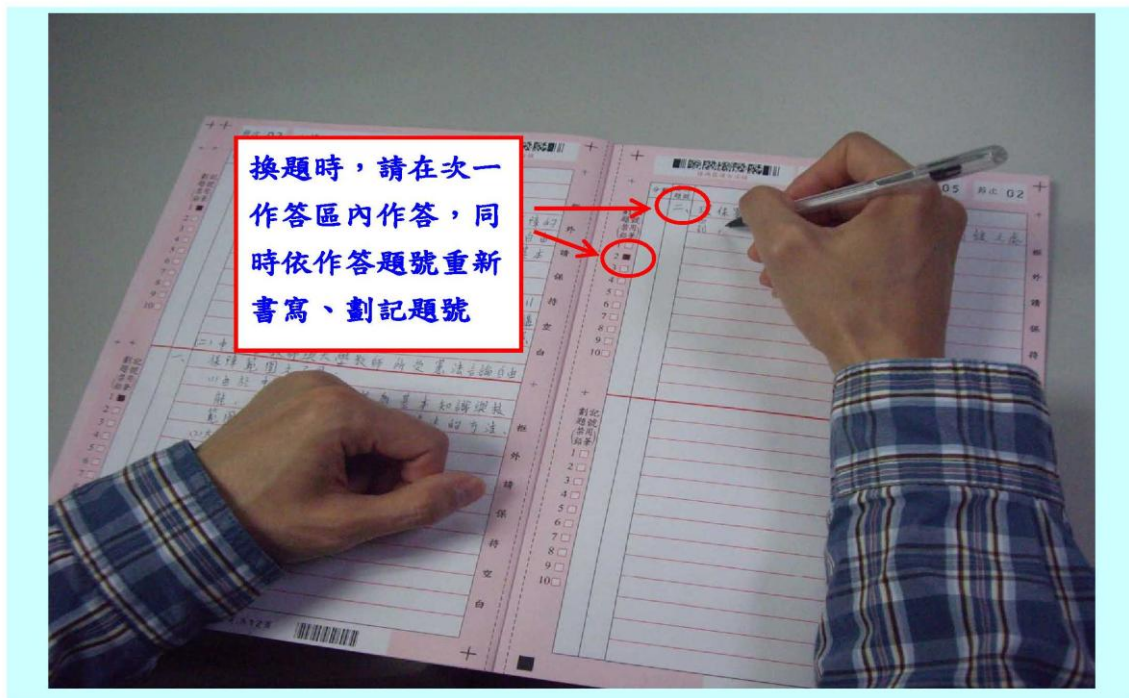
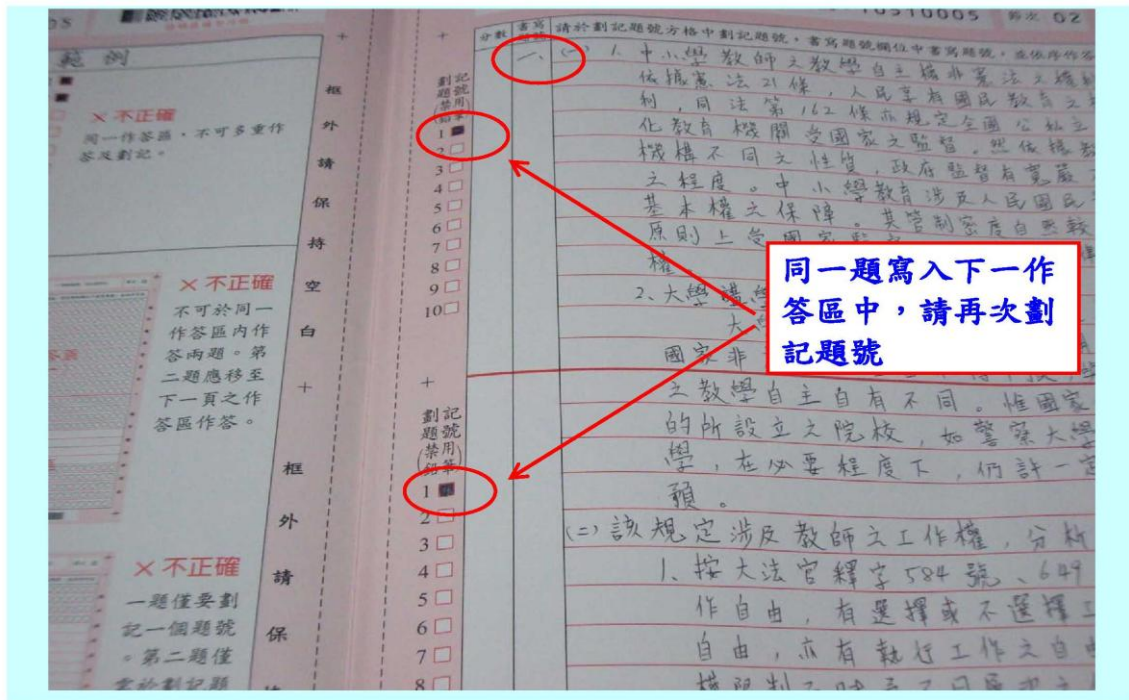

※注意：於劃記題號方格中劃記之題號，及書寫題號欄位書寫之題號均係指大題題號，非小題題號。

